盛京時報

丙寅陰曆三月廿八日
大正十五年五月九日
中日紀祝大典休刊

◇本報價目◇
每張銅幣八枚
每月現大洋八角
▲外埠連郵價目
每月現大洋九角五分
半年現大洋五圓貳角
全年現大洋拾圓
▲告白刊資
一行五號字十五字起碼
一日刊資現大洋壹圓
長期另議

發行人 宮川貫作
編輯人 菊池貞二
印刷人 石原庄太郎
發行所 盛京時報社
盛京時報支社
盛京時報支社

最短時間內顏閣或實現
僅爲形勢之過渡耶

京訊。內閣問題。因直奉雙方對護憲意見。尙未一致。未有發展。據聞爲顧全雙方面子起見。並已由人調停一折衷辦法。即顏閣仍照直方主張。即日產生。顏氏復職後。另行任命閣揆。顏氏本人。重復告退。至于任命之次任人物。屬直屬奉。則仍待另行商定。如此則直奉兩方。于護憲之爭。均可得相當之面子。聞齊燮元復于前日親謁大取燈胡同。向顏切實勸駕。并聲明關於法律問題。已與奉方商有折衷辦法。決不致再持異議。至事實上困難之點。儘可提出商量。共謀救濟之方。尤不必多所疑慮。總之。此次攝閣之成就與否。實爲解決時局之一大關鍵。若因個人出處之私。而影響全局。致使延長紛擾。增累人民。度亦仁者所不爲也。顏氏聆言。頗爲感動。當即表示。如果法律上必須本人再出。方足圓滿。則爲顧全大局計。僅爲一度形式之就職。固無不可。云云。商談至此。齊遂辭去。當晚即將經過情形。電達吳佩孚。請示定奪。大致齊所注重者。只在顏閣一經實現。則法律手續。即已完全。至其任期久暫。認爲另一問題。于法統本身。不生影響。惟吳子玉之意如何。刻下尙難明瞭云。

又據接近齊氏者云。已與奉方共同商定一種折衷辦法。即直方變相的護憲。奉方憲法。並不明白表示反對。令顏閣作一度之恢復。再另命一總理攝政。聞齊與張學良已分電吳張。請其裁奪。大約不至再有問題云云。至內閣總任人選。則以李景林氏爲最有望。因有希望之閣揆人選。本有李(景林)齊(燮元)靳(雲鵬)梁(士詒)四人。現齊靳已有不願組閣之表示。而吳方對於交通系。尙有相當之懷疑。故與兩方接近且便於軍事上之合作者。只有李景林一人。據某方所傳。漢口方面已表示可以容納。現正電徵奉張之意見云。

又據直系某要人云。顏之態度。本甚消極。惟于今晚(即昨晚)經齊(燮元)王(懷慶)顧(維鈞)之敦促。並由顧轉達吳之意旨。顏之態度。似已稍形活動。據此推測。則顏之復職。一二日內當可實現。不過其復任之期間。刻下各方正在協商中。大抵顏氏攝政之期。不能甚久。略其任期所應辦之事。如法結束。即可由其副署。發表繼任總理。前此顏閣閣員。外交顧維鈞。已經抵京。司法張國淦。尙在天津。財政王克敏。農商高凌霨。交通吳毓麟。陸軍陸錦。均在漢口。海軍李鼎新在京。其教育黃郛。與顏自兼之內務(代理內部部務薛篤弼 兩廳尙須另行覓人)即原有閣員中因事勢關係。有不能來京就職者。又時局關係。又須容納其他方面之意見者。顏氏此時亦非正式的在接洽人選之中云。

另據某方消息。吳佩孚已有覆電來京。對于折中辦法。表示可以贊同之意。囑即促顏復職。以便依次進行。齊接電後。即轉知張學良張宗昌王懷慶等。一面赴顏宅勸駕。但聞顏之態度。仍在謙辭之中。連日護憲派議員。紛紛赴顏宅敦促。顏均婉辭謝絕。謂本人對政治甚爲消極。現在對護憲護法。意見尙未一致。如遽于此時。實行攝閣。不但時局不能因之平靖。恐將因之引起重大之糾紛。故在此時。只有靜候實力派之調協。以謀解決。本人萬不能于此時出而攝閣。以重罪戾云云。觀顏之表示。俟須得奉方一度之敦勸。始能登台云。

抵京後之顧氏行動

京訊。顧維鈞於三日晚由漢啓程北上。已於前晚十二時抵京。下車後。即赴鐵獅子胡同本宅休息。六日早據其對人表示。謂此來係代表吳氏。負有兩種使命。(一)請顏惠慶態度勿過消極。即日攝行政權。(二)與各方接洽護憲及攝閣以後諸問題。並於昨午往訪王懷慶顏惠慶。交換意見云。

又顧維鈞。曾往石老娘胡同訪張學良。報告吳佩孚對時局之最近意見。據接近顧者透出消息。顧在漢時。吳佩孚曾向之云。駿人(顏惠慶)如再謙讓。即請足下以首席閣員攝行政務。顧亦表示同意。倘顏氏再不登台。顧必依照吳言辦理云。某社記者。曾往訪問。據顧言因有兩子在津讀書。故北來看望。在漢時吳玉帥特托到京催促顏總理就職。即日(六日)已與顏見面。顏意只須各方妥貼。亦可勉力出任。現方在商榷之中。吳張兩方電函往還。甚爲親密。顏能開誠布公合作。決無問題。至於護憲護法之爭。大都形式上之事。且以彼個人意見。攝閣本根據民國二年之大總統選舉法。新憲法中。雖有此條。實根據民二之法律而來。是以攝閣辦法。謂之護憲可。謂之護法亦可。又云。湖南戰事。葉開鑫已入長沙。唐生智退往衡州。湘戰告一段落。吳子玉一時不至北來。彼昨已與齊燮元等晤面。張學良則約於昨晚一見。一二日內擬即出京赴津料理私事。此次係乘特別快車來京。並無國會議員同行云云。

粵政府對時局之宣言

廣東政府。有感電到京。對於時局發表宣言一則。內容除攻擊段政府外。并主張召集國民會議。解決國是。原文如下。

(銜略)本日政府發表宣言。文曰。民國肇造。瞬十五稔。戰爭相尋。民不聊生。推原其故。皆由帝國主義。與軍閥互相勾結。操縱政權。爲之厲階。前歲直奉戰事告終。孫大元帥本其救國救民之素志。力疾北行。主張開國民會議。及廢除不平等條約。冀從帝國主義者。及軍閥手中。取回政權。還諸人民。永絕亂源。乃國賊段祺瑞。諂事列強。乞憐武夫以回其臨時執政之地位。竟不惜違反全國人民公意。悍然發出保存不平等條約之宣言。并召集所謂善後會議。以打銷國民會議。至使先帥救國良謨。阻格不行。厥後段政府營國自私。益復無忌。其尤著者。如承認金佛郎案。摧殘五卅運動。及濫借外債。以供給軍費。助長內亂。遂使北方十數省人民。再罹鋒鏑。猶復不知悛悔。陰結吳張。苟求固位。最近北京人民。因大沽事件。激於義憤。於三月十八日。召集市民大會。向段祺瑞請願宣布對外方針。段祺瑞老羞成怒。嗾使衛隊。向徒手巡行之民衆。開槍射擊。死傷者數十人生死未卜者。又百餘人。并下令逮捕諸愛國志士。欲圖一網打盡。遂其陰謀。倒行逆施。竟臻此極。不僅斲喪人權。干犯刑章。極其媚外用意。非陷中國於永劫不復之地位不止。似此兇殘賣國之人。豈復能任其竊據高位。以禍國殃民。本政府以打倒帝國主義。打倒軍閥爲職志。誓死領導民衆。以爲國家除此殘賊。完成國民革命之使命。尤望全國人民。及與人民合作之軍隊。主張正誼。一致奮起。驅除段祺瑞。及一切禍國軍閥。召集國民會議。解決國是。中國一線生機。實在於此。願共努力圖之。語。特電奉聞。中華民國政府委員會感印。

外團對滬公廨案意見

京訊。收回上海會審公廨案。孫傳芳業已任命丁文江全權辦理。是欲將此案歸爲地方問題。孫之根據。係因從前之洋涇濱辦法本由蘇松太道與各國領事協定而成。則今日欲行修改。自可由蘇省當局與領團交涉。嗣聞北京外交團以此事欲圖根本解決。由外交團與外交部折衝。較爲直截了當。因滬領團與蘇當局會商結果。仍須請命於外團。殊多周折也。聞美國公使馬克謨已擬有意見書提交外交團會議。其內容約有兩項。

(一)原被告均屬華人之訴訟案件。歸華官單獨審理。

(二)原被告之一方如屬外國人。則由外國陪審官列席觀審。

但所謂陪審官之權限及觀審之程度。究竟如何。則尙未得其詳。總之此案正在發展。國人務宜注意。

東南五省贊成護憲
蘇浙閩贛皖通電擁顏

京訊。當此護法護憲問題尙未決定之時。因護憲而發生之顏惠慶攝政內閣。自不能即行復政。自曹錕通電及顏惠慶冬電先後發出後。各省實力者究取何種態度。一班甚爲注意。如此重大問題。各方如預有接洽。則覆電即日可至。乃遲至數日。除吳佩孚首來一電外。其他各省尙寂然無所表示。昨日顏忽得孫傳芳徵電。促其速即攝閣。是前提當然已贊成護憲矣。孫電原文如左。

顏總理駿人兄勛鑒。冬電誦悉。曹前總統現已通電引退。我公仍應攝行閣事。務請念國事之糾紛。憫生民之塗炭。勉任艱鉅。維持國脈於不敝。邦國再造。實深利賴。尙希俯允。敬希亮察。孫傳芳徵(五日)

尙電係孫個人對顏個人而發。祗能認爲私電。故孫復聯合其五省聯防區域內之督軍省長如浙之盧香亭。夏超。閩之周蔭人。贛之鄧如琢。皖之陳調元高世讀。於三日發一通電。贊成恢復十三年十月之顏閣。態度尤爲明顯。此電雖塡江日。似但係倒塡日期者。否則萬無昨日始行到京理也。此電甚值注意。特錄其原文于左。

各省總司令。督辦。督理。省長。各省議會。各法團。各報館公鑒。敬維捧讀前大總統曹公東日通電。敘明尊榮。潛德謙抑。感佩靡已。惟元首既已下野。政府寧可久懸。芳等以爲即依曹公通電。恢復十三年十月之顏惠慶攝政內閣。其餘一切中央地方政務。均由內閣解決。俾正式政府成立。早日底定。以收治平之效。則芳等所馨香以禱祝者也。臨電神馳。不勝企盼之至。孫傳芳。陳陶遺。盧香亭。夏超。周蔭人。薩鎭冰。鄧如琢。李定魁。陳調元。高世讀。江(三日)

粵政府出師圖贛

廣州快信。東山蔣宅會議。經決定出師入贛。對湖南僅取防禦態度。由戴岳張〇〇兩師担任湘境防務。李福林部及黨軍劉峙王柏齡兩師担任廣州治安。蔣介石自爲衛戍司令兼北伐軍總監。李濟琛爲北伐軍總指揮。何應欽爲右翼指揮。朱培德爲左翼指揮。汪精衛爲北伐軍總黨代表。譚延闓爲國民政府主席。國民政府以軍事計劃業已決定。特電何應欽回省會商軍國大計。汕頭聞得粵省北伐軍事進行。近日甚形着急十九日第一軍定製青天白日黨旗及整連旗幟旗桿等甚多。預備入贛之用。黨部又在潮州印刷告贛民傳單甚多。黨軍入贛已成爲不可掩之事。實爲中央軍事政治學校教育長。須即赴任。現特准於本月廿五日返省就職。昨經蔣中正簽核云。

孫傳芳對護憲之態度

▲表示不同形同騎牆

護憲之說。旣爲吳方所主張。則長江各省。態度如何。自可注意。據聞在漢口之吳景濂等。在孫傳芳方面。奔走之結果。孫已明白表示。與吳佩孚取一致之態度。曾有電致京中某要人。大意謂曹總統通電後勸。由顏總理復職。望促顏就任云云。因此吳方主張依然堅持云。又訊。國會議員董昆瀛。王保楨等。現由南京致電在京之國會議員。稱孫傳芳對於護憲。表示贊同云。一說孫傳芳旣不贊成護憲。更不贊成恢復國會。據在京之非常議員。曾遣人往南京與孫傳芳接洽者。爲王葆楨董昆瀛二人。現聞王董已有電到京報告接洽結果。大致謂孫傳芳。並不贊成護憲。對於恢復民十三之國會表示反對之意云云。又王克敏等前派往蘇皖鄂。三省接洽和平之代表李玉麟。已於前日下午返京。據其對人談稱。謂孫之意見擬整飭東南內部。對中央政局暫持旁觀態度。不願發表任何主張云。

關會前途悲觀

京訊云。關稅會議各國多主停會一節。業經英日等國政府。一再聲明。并非事實。但據交部某方面消息。謂關係各國對於中國現在之時局。均甚重視。深恐一時難即成立正式鞏固之政府。各國全權代表以關會一時難有重大之發展。故英美等國委員。均決先遣各該國之專門委員等回國。因此義國委員羅森塔等。均將於日內出京返國。至各國全權代表爲視察中國之情勢及應付關會各問題之故。仍暫留北京。據此。則關稅會議各國雖表示無主張停會之意。然因我國政治問題之影響。實已陷於無形停頓之狀態。一時難有重大發展云。

廣告

下列各種體質宜服百齡機

▲肌肉瘦削。事繁食少之人服之。能使食量增多。作事耐勞。
▲面色蒼白。兩腿時常酸痛之人服之。能使氣血兩旺。面色紅潤。
▲陽萎遺精。難於種子之人服之力能恢復元氣。繁殖精蟲。
▲心思過度。健忘失眠之人服之。力能營養腦筋。安鎭心神。
▲小便無力。腎病時發之人服之。力能滋補腎臟。調節膀胱。
▲先天不足。發育不完之人服之。力能追補生活各器官。使之發育完全。
▲老年衰弱。筋骨廢弛之人服之。力能起衰補弱。返老還童。
▲經期不準。血虧停孕之。婦女服之。力能調經活血。和煖子宮而受孕。

〇百齡機價目(鈞按現大洋計算)
小瓶一元 每打十元
大瓶二元 每打廿元
東三省總發行所
奉天大西邊門外
九福公司

▲青島上海行
▲榊丸 五月十四日(滿鐵航路船)
▲大連丸 五月七日
▲西京丸 五月十一日
▲天津行
▲長平丸 五月十一日
▲天潮丸 五月八日
▲濟通丸 五月二十日
▲龍口行(往復共旅順不行)
▲龍平丸 五月六日
▲香港行
▲東洋丸 五月二十日
大連汽船株式會社
專屬商客取扱店
電話(代表)四一八五番
浪速通 圓丸二商會 電話四八八六 四八八八番

英商 仁記洋行
新到大批現貨
油毡。油紙。油精。鉛油。墻粉。地板油。皮鞋油。釘子玻璃。銀粉。銅鐵折葉。電滾子。鐵線。變押機。各種管子。乾電池。烏金。印度紅茶。狼頭絨。禮服呢。嗶机呢。自轉車。
(總經理)恩德務第 UNDERWOOD 打字機
經理 北英火險 中華火險 公律冠冕火險 汽車火險 宏利人壽險 保險公司
行長 傅瑞敦 經理 臧福蔭 主任 王新風 啓
奉天大西邊門外路北
中國電話一五二九 日長電話一三二二

聲明 失照執據作廢
鄙人於同資太平川地方置荒一段計地三晌於民十二赴登記處換照卷記執據並於民十四二月間因事將換照執據卷記票一併丟失理應登報聲明作廢
四至 東至于占水 西至洋 南至王韶澣 北至分財
王振海 啓

四洮鐵路局油類絲屑招標廣告 第十號
本局呈奉批准標購機務用各種油類絲屑爲數甚多定於五月十九日在本局材料課當衆開標凡屬殷實商號有意承辦者務於開標日以前繳納投標押欵現大洋一千元標單費現大洋一元至本局材料課領取標單依據簡章辦理爲要特此廣告

奉天鼓樓北
有蜮洋行
營業種類 鐘表眼鏡 修理材料
抱定宗旨 貨眞價實 零整批發
環球第一 最佳 本廠自製

奉天德商 和利洋行廣告
煤油 發動機 保險 銀櫃
新到 如蒙光顧無任歡迎
地址小西門內 中電話一五四三 日電話一一九三番

德國西門子電機廠
謹按電氣事業在選擇機首品敝廠對於舠辦電氣事業諸君極願貢其一得之愚凡關於電燈電話電車自來水鐵路開礦及各種實業工廠應用機器電機倘承垂詢必當竭誠奉答并可代爲設計此外并備有各種電料現貨均屬德國本廠最精物品倘祈不吝玉趾惠臨參觀曷勝榮幸
本城商埠三經路路東
中國電話一五三五號 電報掛號六零零七

立止足癢
[illegible]
總售處奉天大西門外英美大藥房

公頌淸鄉警察之功德
榆樹境內於民國十年十二年間有大盜古中華者爲地方之巨患初把結黨七八名打家刧舍不可勝記後成巨幫綁票勒索肉票竟至破產得贖無如該匪狡極聲鬧鎮日衆擊終未落網歸終潛逃無影警團奉限難嚴無論如何毫無蹤跡於本年舊二月間警察馬一隊出外游擊在三岔河道被獲送淸鄉訊辦直認在榆樹搶擄不諱追訊今年在同地隸身繼云潛奉界四平街公主嶺租界地內因錢用盡於民國十三年復集夥七八名七月間攻公主嶺東鴨子泡王二少先生家未遂當鄉河東某村劉姓並搶馬匹八月間又打營埠殺村陳十老一家攻擊二時之久因抗禦甚利亦未得手未幾聞說打死陳家事主一名因有命案隨軍追捕太急始竄回榆樹舊地九月間扁將槍捕在大嶺東淸金百斛家立意洗手隱居不想被擒死亦不屈旣語本縣淸鄉將門昔等傳案質對屬實足可正法無須往外省調查於本年舊三月初電請上峯將古中華驗明正身槍決示衆榆樹縣害已除全境各個添歡余遭受害者更感縣淸鄉警察之德因無報酬刊報頌德云
榆樹縣受匪害各戶仝啟

敬啓者敝公司集合鉅資 創辦多年承攬製築中西樓房以及洋灰鐵筋各項工程聘有優等工程師選派素有經驗之監工員專爲顧主設計繪圖測量估算構造精良工堅料實久承各界所贊許倘蒙賜顧請惠臨敝公司接洽爲荷
阜成建築有限公司謹啓
大西邊門外電話一二八七

幹線

站	時刻
長春	[illegible]
公主嶺	[illegible]
四平街	[illegible]
昌圖	[illegible]
開原	[illegible]
鐵嶺	[illegible]
奉天	[illegible]
蘇家屯	[illegible]
遼陽	[illegible]
湯崗子	[illegible]
海城	[illegible]
大石橋	[illegible]
熊岳	[illegible]
瓦房店	[illegible]
金州	[illegible]
周水子	[illegible]
大連	[illegible]

營口線

[illegible]	[illegible]

奉安線(往奉天)

站	時刻
安東	[illegible]
雞冠山	[illegible]
橋頭	[illegible]
本溪湖	[illegible]
奉天	[illegible]

(日本時刻)

往釜山

安東	[illegible]
京城	[illegible]
釜山	[illegible]

撫順線

奉天	[illegible]
撫順	[illegible]

京奉
奉天開
睡車 前 一〇、三〇
每日通車 後 八、四五 一〇、四一
每日普通 前 六、三〇 九、〇五
普通 後 四、二〇 六、三五
北京開 天津
每日睡車 後 八、一〇 一一、四五
每日通車 前
每日普通
每日普通
▲四鄭線▼ 四平街開 前 六、三〇 鄭家屯到 前 九、三六
▲吉長線▼ 長春開 後 吉林到 後
中
▶長春 哈爾濱 雙城堡 老少溝 寬城子 滿溝江沿
▲由哈爾濱綏芬河站
▲由綏芬河哈爾濱站
▲由滿洲里安達站
▲由安達站滿洲里

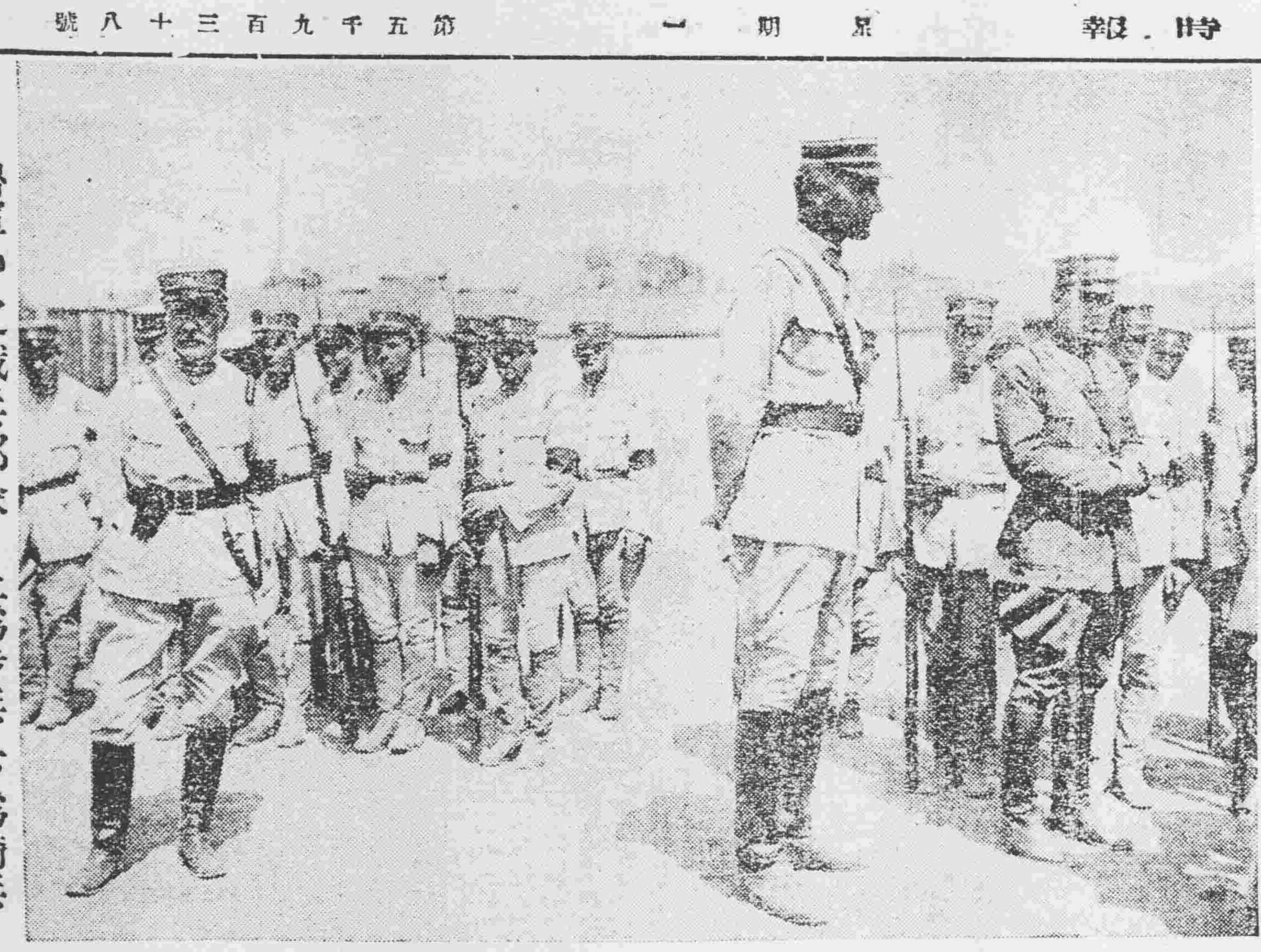

◎魯軍中之俄兵部隊　上爲步兵　下爲騎兵

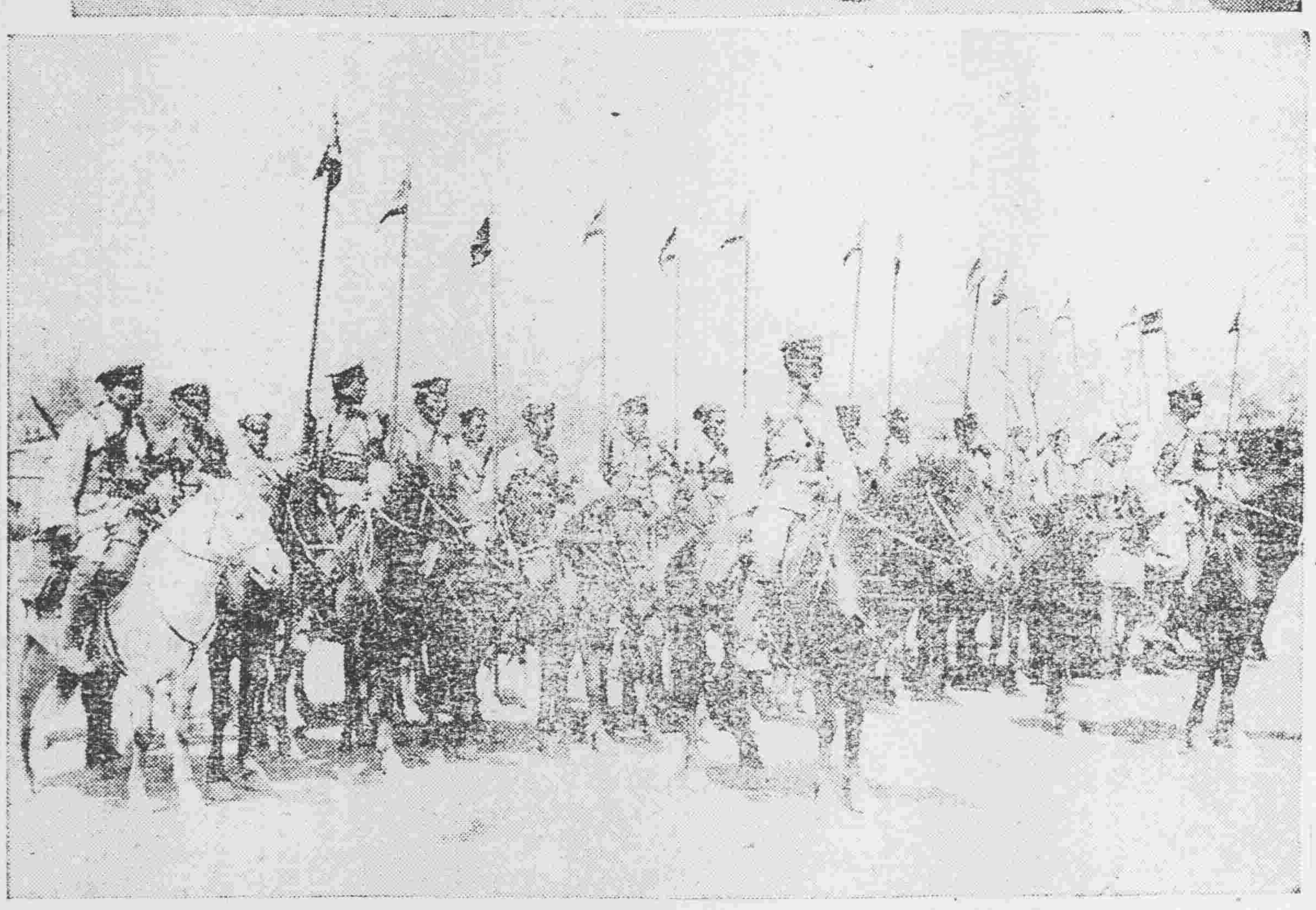

中外要電

奉天對吳直接交涉 (八日發北京專電)

中央政局仍形混頓無何解決之希望奉張於是焦灼不置乃電調張學良將義來倚重代表折衝之件自後一律中止擬即以函電往來與吳(佩孚)直接交涉

顧氏組閣或將實現 (八日發北京專電)

顏惠慶因與奉派之關係躊躇組閣近雖有李景林內閣說似亦無成立可能惟顏李二氏既拒組閣則次以顧維鈞內閣或將實現

張宗昌行將來奉

(北京八日專電)張宗昌聲稱此次由京赴津旋與褚玉璞連袂赴奉

李景林倡議裁兵

(天津八日專電)李景林附有七日表記發出通電大致略云今日之禍國誤無逾赤化惟次此來者冗兵過多盡人所知予鑑及此擬實行裁撤部軍六旅望各軍以此爲範云

日飛機安抵青島

(青島八日專電)日本海軍中日聯飛機二架于本日午後五時安抵青

德法比罷工之響應

(巴黎七日來電)據叙爾那兒紙載稱德法比三國勞働界均與英工潮響應頗形動搖此時倘無遼爾總罷工之情形惟部分的或將于二十四時間不免有罷工之發現

倫敦市上益加紛擾 (七日發倫敦來電)

▲米爾爾斯公園襲擊鐵道　▲耶丁巴拉擊毀滊車　▲無賴者之所爲　▲與罷工側無關係

總同盟罷工已歷四日各地混亂愈加深刻氣味頗堪憂慮重大騷擾之發現所在皆有如在米爾爾斯公園昨夜深更蟊衆蜂擁襲擊鐵道又在耶丁巴拉有襲擊滊車事件惟此種暴動事件均與罷工側無關實爲無賴之徒乘機而起爲總罷工者肆暴威耳

英國總罷工幹部于七日聲明若非政府從速解決罷工案吾等再令二百萬人之勞工參加總罷工以貫徹初志等旨態度頗爲強硬

又由勞働組合聯合會于本日發表宣言大致略云本會已令各地罷業組合本部須應各個人住宅街路店鋪以及其他公共機關仍照供給電力之旨並力說組合總評議會之方針絕非如對英國憲法徒事挑戰者云云

田氏擬就顧問官

(東京八日專電)前遞相土院議員田健次郎擬就樞密顧問官分經若槻首相正式交涉田氏于本日爲之承諾

高橋訪問西公

(東京九日專電)高橋前政友總裁於昨召子九日午前訪問西園寺公

土波締約調印

(東京八日專電)據可靠消息土耳哥波斯兩國于四月二十三日在德黑蘭締結關于不侵中立之條約與以調印

俄海員響應罷工

(莫斯科七日來電)蘇俄之海員及碼頭勞工組合響應英工風潮對于英輪宣言舉行同盟罷工查英輪之在俄各港者爲數頗多其所受打擊當非淺□

東三省新聞

▲奉　天▼

○張魯督請委師長

刻得軍界消息東三省保安總司令張雨亭氏現接到魯省軍務督辦張宗昌來電報告現爲齊充軍備計特將衛隊兩旅編制爲五十五師特委祝祥本充任師長請即加札委任云

○官銀號運到現貨

東三省官銀號會辦彭香亭氏現爲維持奉省金融計需用現洋特行派員前往北省運到現洋五十餘萬元並分發各分號若干藉資需用云

○劉陝督派來代表

陝西軍務督辦劉鎮華年來爲應付民黨曾與奉方常商款由茲者不知又因何事復於七日晚派劉顯廷副官長來奉下榻於東北飯店於昨(八日)日上午晉謁張總司令有所商陳究爲何事尚待續訪

○訴訟辦法又改訂

高等廳以民事訴訟案件提出書據由各該廳照留存原非慎重之道茲又擬定新章凡應提出書據者亦應提出繕本由書記官核對無訛將證明正本應保存即將原件發還當事人所提繕本用紙與訴訟紙尺寸相同共備與正卷合訂故通令各廳縣遵照辦理云

○追加稅展緩截止

當道前爲救濟戰時避難難民起見曾定由電話費追加二元(即以前每月六元者須納八元)藉作補助救濟之用並定于月底爲截止之期茲因是款項尚未彌補足數故復定自五月一日起至十月底始行截止云

○稅捐局長易人說

省會稅捐局長張聯文係王省長之甥因當王氏上野之際張氏曾奉命預赴金州處留勸駕卒致無效故自莫代省長就任後未免心存五日京兆一面懇留無如張氏之去志堅決遂有擬令曾同莫代長提出辭呈莫氏初曾竭力南任齊禮用復職之說乃齊氏自問老慰留無能堅辭不就遂致擱置茲聞某氏業已物色得有陳友山者對於稅務頗有經驗當於日內正式委任云

○鐵甲車往攻南口

司令據攻擊過南口之聯軍司令部電稱南口地面高山峻嶺難以進兵非有鐵甲車不足以衝鋒因飭令甲車隊於八日運送鐵甲車十輛於南口以備使用云

○奉海路客車無定

據交通界消息奉海鐵路近因其原有車輛撥歸京奉路暫時應用之有缺乏之感加以該路係初始開通搭客亦不甚多故將定時客貨車均暫停止但仍須行惟特日或開一次或三二日開一次均無一定云

○憲兵營籌設分所

東三省憲兵司令陳與亞氏現因時局不靖深恐宵小潛入滋生事端對於防務尤不得稍疏特行規定將洮南遼源等十餘處添設憲兵分所並派憲兵前往担任勤務云

○撫順市場未批准

奉海鐵路在撫順設立市場等情曾誌報端茲有奎堂呈請將撫順車站市場改歸地方辦理聞當局以鐵路市場性質與地方出放街基並不相同未准所請云

○財政廳派員查稅

財政廳廳長英德惠氏現爲整頓稅政起見合縣稅捐局辦理稅政若何須考查特於日昨(八日)派遣委員二名分往各縣查稅以資整頓云

○奉大車修路預聞

奉大滊車公司查奉天至大民屯間之道路旋行係屬借用官道茲爲便利交通決定租用沿途地畝出資修理道路現已接洽妥協不日即當成功交通便利可立而待也

○喬理事公畢回安

安東縣採木公司理事長喬漢章氏前因辦理該公司重要事件特行來省面謁張總司令及代理省長莫德惠陳商辦理現聞事業竣倪故該理事長已於(八日)搭車回安云

○南京教團將來奉

南京教育家視察團一行二十六名前者經日本教育界之招待前往日本觀光已于上月三十日開始在東京參觀定於本月二十四日來奉預定視察中外學校然後首途南旋

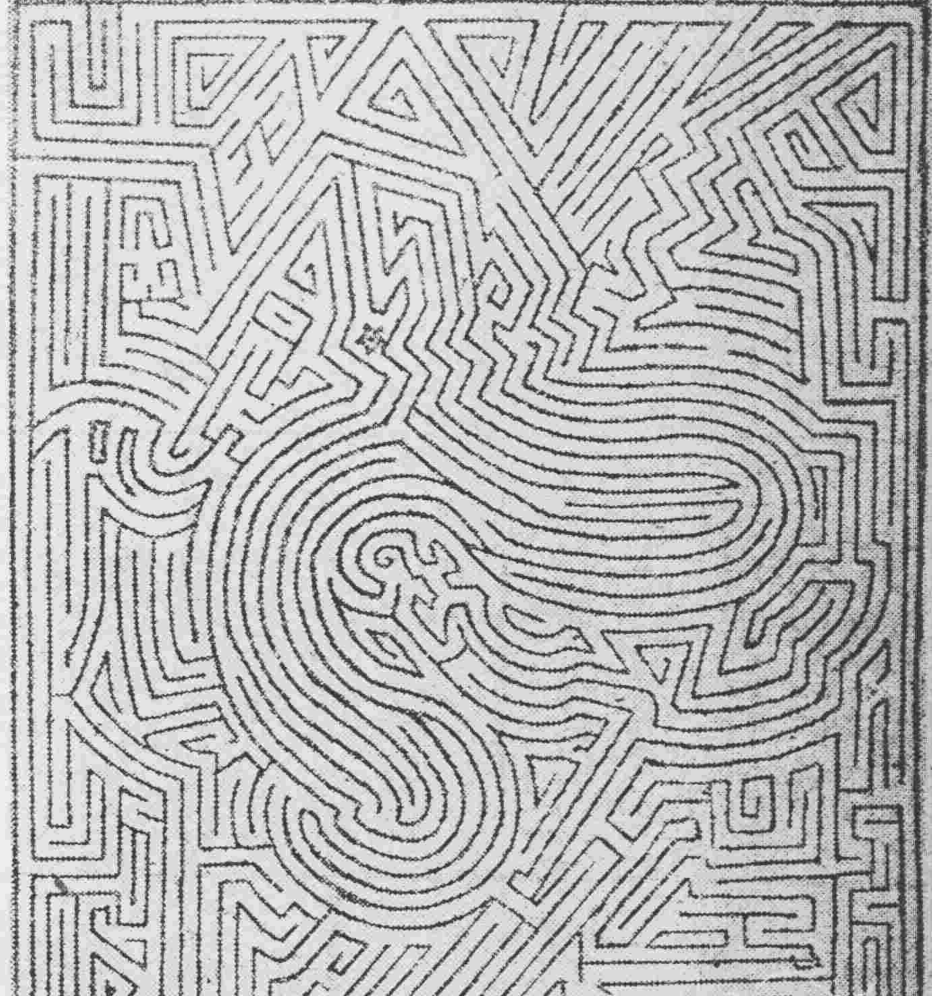

途之中央有星四周迷路至對由右端下任何路入迂迴曲
折以抵星處何途最捷請諸君試研究之亦一消遣法也

▲哈爾濱▼

○市治會大開宴會

哈爾濱市自治臨時委員會會長傅巍年自該會成立以來對於應興應革之事繁而且忙然暇應酬茲稍得其暇特於八號座設新世界宴會長官公署全體人員約有一百三十餘人云

○消防會隊長易委

哈爾濱市消防會隊長向爲俄人現在從事會現已接收消防會亦應改組於昨日(六日)將該會內容改組並將隊長俄人楊生林撤差遺缺以華人吳熾臧接充云

○道裡公園已開放

道裡公園係□市自治會管理每年開閘權全由該會指定現在天氣久暖尚物發動遊人亦多故該會定十號將該園開放並請警察署派警壓園云

▲錦　縣▼

○高師長担防要務

自奉直魯聯軍攻逐國民軍大獲勝利車路交通亦爲要務據軍界人云由秦皇島至錦縣路政軍務現均歸高師長担負完全責任云

▲義　縣▼

○商會長維持地面

義縣北票商務會長高智遠關心商務不遺餘力自軍興以來計有數月以

▲遂　陽▼

○縣公署考試村長

本縣監督裴煥星氏近鑒各村村長其能潔己奉公者固不乏人而藉端欺凌漁內鄉民者亦屬不少是以特於日昨六號招集各村長嚴加考驗以定去留而昭慎重云

○六六團調至東營

省當局爲保護治安起見特將東北陸軍六十六團調赴城東山咀子駐防聞該團團長李維一精明幹練素爲一般所嘉許對于軍人職責亦頗能盡云

○省議會正式開會

省議會第三年第一次常年會早經提出開會祇以各議員未能到齊因而延期現聞於月之十日該會正式開會正議長潘朝青亦能出席云

▲台　安▼

○孫知事佈告訟人

查前清時代司法黑暗胥吏之事不止一端而最甚者莫過於胥吏之敲詐與訟棍之撞騙民國以來雖迭次更張然積重難返終不免仍蹈故轍是以本縣孫乃興監督有鑑於此於日昨六號佈告訴訟人應知條例披錄於下(一)凡民刑訴訟由本知事委派專人在收發處代人民繕寫呈狀不准在外倩人擬稿致被撞騙個人自擬者不在此限(二)凡訴訟人遇有在官胥吏或在外訟棍以及假託本知事戚友名義直接包攬官事或以謀運動托人向爾延攬者准爾指明確據將該撞騙人揪拼來縣查訊實在除將撞騙人依法嚴懲外並賞給原送人奉大洋壹百元至五百元以下之獎金惟挾嫌誣告者應治以反坐之罪以杜流弊(三)自示以後凡訴訟人仍不知自愛甘受人愚弄或託人關說賄囑者一經查出行賄受賄一律依法科罪決不稍寬甚勿自貽伊戚(四)科中繕狀費遵照定章徵收倘寬狀人額外需索或故意延緩抑勒司法警傳喚人證票費食宿費均有執照規定額數照歸被傳喚人繳納倘於定數額外需索或傳案不爲報到故意種種刁難准爾當堂指名告發本知事立予究辦惟毫無實據係屬誣控者亦應返坐云云

▲綏　化▼

○常科長定期晉省

綏屬道尹公署第二科科長常蔭閣前任常道尹之族弟在綏數年與世界感情甚恰爲人直爽作事認真凡署中一切重要公文多出其手頗蒙常道尹倚畀自從常道尹調轉黑河特留該科長在綏辦理交代聞已將交代辦理就緒必須稟告上峯常科長已定於後日(七日)首途赴省云

○彭司令剿匪捷音

東荒剿匪總司令彭金山前此帶隊親赴東山裡(大青山)一帶剿匪曾誌本報茲者該司令於上月二十八日帶營弁數員由山裡來綏聞係添置軍器(軍米子彈)據云此次帶隊在山裡打破匪卡十餘處攻至匪巢連次十數仗擊斃胡匪無算匪勢不支棄巢退卻現已退入密林險要之處抵死防禦予(彭自稱)此次回綏將糧秣子彈備齊再赴山裡定將該匪一鼓蕩平云

雜報

△奉　天▽

調換局員　大西門裡郵局售票員王某人極老練對于購票人異常和藹昨經總局將其調升要職遺缺已委李某往前接充云

委任法官　新民司法公署審判官紀延剛被高等廳調爲本溪縣司法審判官所遺之缺未便虛懸當經高等廳長委姜其恩接充該氏法學湛深經驗宏富此去當能勝任云

廳長辭職　營口地方檢查廳長費隆綬在營任職多年檢查案件極爲認眞頗爲單高廳長所嘉許茲以熱河湯都統電招擬與以要職該費氏遂極力辭職單廳長不得已亦遂照准云

押解子彈　黑龍江軍務督辦吳俊陞承張師旨特遣軍署副官郭銘輔押解大槍子彈六十萬粒於前日運奉日昨(八日)上將軍張雨亭又將此項子彈派副官押解與直魯聯軍司令張宗昌以資應用云

苦工東來　每屆春季關內來奉苦工人數計至上月底止已達二萬一千三百餘名目下猶在絡繹東來中可見關內謀生諸多不易當局若乘此機會在洮南長白等處放荒墾地於三省財源誠不少也

知事被控　蓋平縣知事石秀峯頃被田與岐等來省呈控有橫徵暴斂情事請派員防查等情聞軍署批下已准令行省署查核辦理矣

僱到工人　奉海路工人現値缺乏當地傭僱不易多得故日前派辦事員至關裡招僱茲聞於八日僱到工人五百四十名當即至該路綫上從事工作云

草垜失火　糧秣廠之草垜於七日曾遭回祿業經各消防救下詎料於八日下午又死灰復燃復經竭力救華司其事者何不愼乃爾

查出賍物　大北邊門外住有陳王亭者不知何許人也曾經該管警察不知如何前往查出物件甚多當將帶所訊問該項物件係關於某案中當即轉送警廳訊究矣

局長查夜　商埠警察局長孫源江氏對於警政異常整頓現恐各分所長警日久生懈特偕同便衣警親自出巡視察警所並到大西邊門外南八家子同昌紙坊詢問警廳對於商民若何直至深夜始行回局局長若盡心如是以後之刼搶案當必見少

力除積弊　瀋陽稅捐局局長以各商戶運轉貨物沿途路過局卡呈驗票照例應收驗訖費銅幣一枚乃日久月深恐有於外勒索情事於稅務定章大有關礙遂通令各局如有局卡勒索之事即行來局指名報告定嚴按法懲辦云

逛廟丟兒　小東關天齊廟廟會於昨八日爲正日之前一日天氣又好逛廟者自然較多而丟失孩兒者遂接踵而起調查所及於廟內外丟失者三人於東門外丟失者一人云

巡警招搖　大東關順街分所巡警張某性極暴烈前因管界內某商號有不慊于伊之處竟無事生風任意招搖反對該警者實不乏其人云

戲迷何多　天齊廟會遊人如鯽各園亦熱鬧異常而以西關爲尤甚昨八日小西關上頭文裕祥軍衣莊因辦週年紀念減價三星期演唱戲匣門前圍有數十人之多幾時許久而仍不散蓋聆某名伶之戲曲不忍離去也

婦人被劫　前日八號當日落西山時有婦人某由小西關至商埠一經路某處有事行至一經路東土城空曠之處忽然有匪徒一人迎頭一棍該婦已登時昏倒搶去物件不知多少後被一經路南口商警分駐所巡邏查見當將婦人接至所內一面予各所通電嚴緝此匪云云按省垣重地在太陽未落時竟敢有此等棒子手在人烟稠密處刼打行人荒僻之處更可見矣

白挨一頓　天齊廟會往來車輛異常擁擠有一人力車拉一坐客進城行至小東門裡由軍兵旁過該兵疑聽車夫罵他追赶洋車將車夫毒打不堪後經旁人解勸始乃完結洋車夫不敢言語就算白挨云

遊人裹足　南市場萬花書館妓女小喬自搭住該館以來生意知不寂寞乃近來一般遊人驟形裹足據聞該妓有某項不名譽事件以致人言嘖嘖猶不改悔前途當黯淡矣

妓女堪憐　大西關平康里喜二衚衕陞班妓女月娥賦性風流專喜偉岸自與某熟客綢繆竟月竟患不可告人之症不得已而聲言經血不調暫停留客無如腰圍疲損步履維艱致爲冶遊者看出破綻風聲所播各巷咸知以致門前遽形冷落噫如該妓者殆即謂可憐蟲歟擺殘者何竟忍乃爾

△錦　縣▽

稽查病故　有錦站機車處阮副稽查因前郭逆醯軍到錦在車站大肆凶委阮稽查曳身應對難遭其威嚇亦不之懼該處工役方未受其凌虐該稽查未免受其勞瘁致成吐血之疾服藥無效於上月赴天津醫院療治已逾月餘昨該處接函阮某之疾太發竟致身故矣

綁去人票　錦西縣境孟家碰子住戶楊某家道小康早爲匪人垂涎竟於昨三日忽來胡匪數人各持槍械闖入該村將楊某綁去待其家人報告警甲團會則匪已去遠不能追擊現其家煩人贖云

批示

◎鎮威上將軍公署(八日)

▲侯法文　呈爲伊子慶增戰時負傷殞命請給邺由　批仰即來署以憑增發邺金

▲張廣會　呈爲貪賍舞弊破產殃民請求取銷清丈局定案仍歸法廳宣判由　批仰自向法廳起訴

◎省長公署(八日)

▲劉民藩　稟爲懇請投効以資馳驅由　批碍難位置所請不准

▲雷盤三　呈爲病已痊可懇請錄用由　批侯有相當差使酌量錄用

▲崔昌五　呈証物作廢冤枉已極請飭傳案訊辦由　批所請不准

（明治卅九年九月廿日第三種郵便物認可　中華郵政局特准掛號認爲新聞紙類）

畫週刊 第六號

所謂繪畫（三）　小天

蓋繪畫不計所學爲國畫與洋畫。非經充分練習及研究。則表現一事一物。絕難心靈而手敏。若徒以取材怪異與新頴而極盡繪畫之能事。是如醜字鈔詩。詩美而字劣。不惟字劣而失其重價。或竟使詩亦與之而俱劣矣。所以繪畫雖重取材。而線條拘勒渲染分光之基礎。又必早爲計及焉。

今日繪畫取材新頴。表現怪異者。無如歐洲新興之洋畫矣。由象徵而立體。由立體而未來。由未來而表現。由表現而韃韃。主義愈趨愈新。表現愈出愈奇。避埤法重感情。已臻絕境。然而此亦不過有數之畫家恣意爲之耳。若普天之下。人盡爲此。其繪畫皆特殊精神之表現。無復可求旨趣顯明儀右章法之作矣。

雖然。吾爲此言。非在門戶之見反對新興繪畫也。吾特恐徒襲皮毛不求根底之人士。未接正軌。易流於邪途耳。新興繪畫豈眞無其意義與價値哉。夫繪畫有三形成。線條整勻。色彩分明而形象平衡者考察之形成也。線條奔放。色彩踏躐而形像不拘者。誇張之形成也。先有所本。預爲表現。且顧總人而述。臨範而摹者。臨造之形成也。人能有一於此。其爲繪畫也。但已獲得意義與價値。吾人斷不能以稚子塗雅爲非畫。匠人繪龍爲劣藝。而獨重名家之繪畫焉。總之。繪畫因時因地因人而斷其價値。亦必因時因地因人而準其取捨。以余觀之。三形成俱不可廢。而在吾國初習尤須先注重考案與臨造二形成也。（完）

莫奈利沙　意大利達文斯作

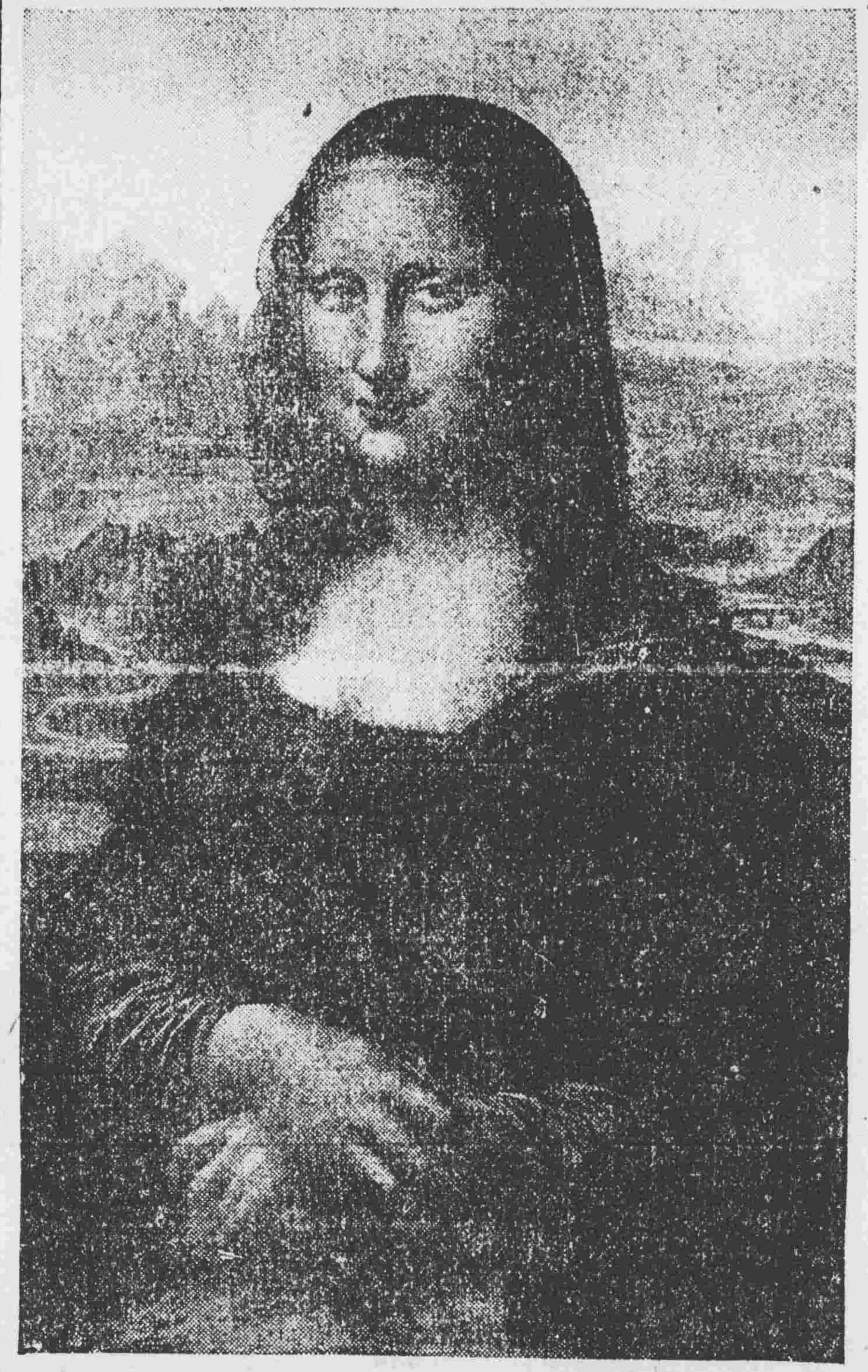

列奧那多達文斯Leonardo Da Vinci者。歐洲文藝復興期。意大利一卓出之天才繪畫及雕刻家也。西元一四五二年。氏生於佛羅稜斯左近之文斯村。弱冠以後始還米蘭。蓋氏生平藝術之心得。皆此期所陶成也。一四八三年。氏年方三十一。即上書米蘭公爵。自述對於戰具建築。悉所能造。且謂更善於青銅塑泥及大理石之雕刻。因此後果爲米蘭公之父施福他。費時十七年。作一騎馬雕像焉。其間於雕刻之外。復於一四八四年。繪『岩間之聖母』再則即米蘭聖美麗教堂『最後晩餐』之壁畫也。一五零二年。氏有『聖安娜與聖母』之作。此畫成功之後。而當時四載方畫完畢者。即爲此幅寶藏於巴黎魯維爾舉世景仰之『莫奈利沙』肖像矣。文斯之畫。別具異趣。蓋欲融和線條與濃淡而表現形色之流動。所以莫奈利沙之微笑。足傳人生永久之夢謎。實亦氏之異教思想深入胸襟之表白。文藝復興之一大特徵也。一五一九年。氏老死於法。歿後。法人頗師其畫風云。

世界花園之 瑞西佳色　處女峰之雄姿　由印達拉根望

遠水遠山接着吻。非煙非霧亦非雲。妙哉乾坤錦繡。天下自然之美麗。無出瑞西之右矣。瑞西有三大湖。四巨河。五阿爾卑斯山。川流屈曲。峰巒叠嶂。而湖波碧平。搖槳御車。如臨天國。蓋武陵仇池瀛州蓬萊不足以與匹。無怪乎客多不遠數千萬里負笈來遊而垂橐方返也。然周覽天下名山大川。夫人所欲。君力不能逮。亦惟先觀影片已耳。圖係在瑞西印達拉根望比尼斯阿爾卑斯山處女峯之景色。客歲本社傲霜庵君所遊地也。

聞雞起舞　倚子綱

到耳聲非惡。英雄肯照棲。軍中誰夢蝶。塞上又聞雞。壯士仍戈枕。邊城正鼓鼙。明星双劍耀。黑月大營低。荊棘銅駝泣。煙塵鐵馬嘶。若磯原有志。河北快鞭蹄。

秋樵　繆東霖

拋却經綸志。閒情付採樵。夕陽高樹頂。秋色老山腰。擔月從荒徑。尋霜渡小橋。肩挑紅葉瘦。足踏白雲遙。露草村三面。風花路一條。疏林煙漠漠。斜笠雨瀟瀟。遁跡深岩谷。生涯冷暮朝。迷途誰解問。相隔水迢迢。

地藏菩薩圖　黃愼筆

黃愼字恭懋。號癭瓢山人。福建寧化人。雍正間一布衣也。僑居揚州。與板橋老人鄭燮相友善。書兼倪黃。出入圭仲之間。字學懷素。工詩。事親以孝聞。先生著名之畫。有『滅壁題名』。『老梅萼雛』。及『八仙』諸圖。此幅乃其佛像畫之一。亦大幅鉅作也。

漫畫　督管期中之墨西哥

帶日錢之婦人（Politics政爭）曰若兒（Mexico墨西哥）。於今其忙煞者之事業。繼若而能留心於汝者。將睡罷此老婦人（Mexico墨西哥）勸之漫畫之一幅。係墨京愛克賽政局與國家之危險。然與我國內爭以後。事實所異。足徵人心厭亂。天下皆同。蓋國者有此表現。未必不能收效於一也。彼中權勢利不即一切之袞袞諸公。觀於此畫。亦可廢然知所悛矣。

新婚艷影　影戲場中之克爾特甫連合爾氏與費侖德拉女士

柏林著名之電影家克爾特甫連合爾氏。最近與銀幕明星費侖德拉女士舉行結婚之禮。當時柏林之技術界。無不爲之宣傳祝賀。稱爲佳偶。蓋夫婦成婚後。復相偕現身於影戲場中。以故聞者尤盛爲快心焉。圖係在影戲院所攝伉儷之一影也。

公餘俱樂部演劇之攝影（其二）

公餘俱樂部組織大略。已詳誌於第五號畫週刊中。此圖亦係該部會員演劇之攝影。即名伶蒲水王桐軒君（飾趙雲）與翁禪君（飾張飛）合演之『長坂坡』也。

希臘殘花

意雷克休廟之女石柱

廟在希臘雅典城中之一高阜上。雅典人嘗以祀其王蓋雷克休氏者也。先是王教國人祀雅典處女神及王祖之石柱。而雕成誦事神之女像。支持之力。服從之誠。均表現無遺。吾希臘藝術遺有悉副力。人所稱爲終古當新者。希指此耳。

大正十五年四月五日發行　發行人宮川貫作　編輯人菊池貞二　印刷人石原庄太郎　發行所盛京時報社

第六號

每星期一出刊一張

歡迎投稿

宋儒學術思想（二）（謝碧瑩）

第一章 朱子學說之梗概

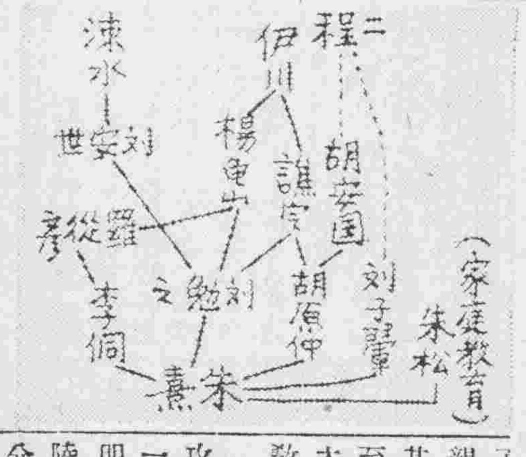

元晦受延平之影響甚深。朱之重窮理工夫，全受乃師之議論，如朱之大學或問，其解格物致知，完全參合延平之意，於此已可見一般。伊川之窮理，偏于內心方面，即使心與物接之時，不致舉止失措，及胡思亂想而已，至于外界之物，則茫然不知，且有人爲氣化之笑話。若朱則不然，朱之窮理，匪特內心注重，即外之天文地理，草木虫魚，書籍文理，均莫不下詳細之考察。故于詩序而起疑問，于孝經則以爲戰國時人或秦漢時所作，蓋因彼之詳考文理，始發現如『孝者天之經也，地之義也』乃爲效左傳之語，等與孔子道理不同之處。其大胆疑古，實令人敬佩。惟推朱之所以能如此者，實因延平之力。延平謂西銘『理一分殊』理一甚易明，所難者爲分殊」且分殊二字實爲最重要處，是以張子銘說『民吾同胞，物吾與也。』然親愛仁三者，已有等差。朱子既聽其師之說，故無論何物，均須分析至細，考其同異，而學問界，遂以大變。然則朱之窮理工夫之受其師教之鉅，亦可知矣。

宋元學案三十九卷，載有黃黎洲攻擊朱之窮理分殊爲支離者，此實一偏之見。蓋黃學于劉蕺山。爲陽明學派之後裔，而支離之說，實始于陸九淵。陸主張直指明心，與朱之分析窮理，竟成反比。朱陸曾一度會談，陸呂（祖謙）以爲朱長于辯，不能以口勝，故陸預作詩一首，以爲應付辯論之備。其中有一句云『支離事業竟浮沈』此實罵得他無處可避。故朱一聽斯句，即面紅耳赤，亦爲詩以辯，謂儒家之學，重於道學問，反格物致知，安得謂之支離。然自此以後，從朱者罵陸，從陸者罵朱，各不相能，已成萬世不可泯之仇矣。其實平心而論，則唯心之弊，甚于唯物。蓋人自偸懶，置書籍于高閣，而各求其所謂得于天而具于心之什麽奧理，終成明末一流人。若唯物雖不免于支離，然各窮其極，理有可明，總不至流于空想。故陸王之學，至劉蕺山已少爲改正。但黃爲否認河圖洛書等虛玄之人，即不應有此支離之語，然竟出此者，其亦竊見之謂乎！

抑又有言者。即朱子雖注重窮理學功夫，而于尊德性亦未嘗少輕。中和諸說，實爲尊德性之表徵。蓋不發之謂中，發而皆中節謂之和。（未完）

教育學概論（二）（希和）

現在我們再看中國，中國人之大毛病，第一太尚主觀，什麼事都偏重自己的主觀，不根據事實。譬如某一個時期，討論兒童公育，大家都在討論，但結果，各人都有各人的理由，至終則兒童公育的事實，無形打消。這種毛病，是由于中國人沒有客觀的見解，更沒有客觀的事實來證明之。這層對于教育上的關係，也是非常之大的。所以教育時，不宜專重主觀，而須以客觀的見解主持之。第二中國人沒有共同合作的精神，差不多什麼事都是自顧自的，不相互助。因其幼時無完善之小學教育，以培植其尊重公益心而使之如此者也。第三是不公開，無論做什麼事，都喜歡在黑幕內關陰謀，這是一種非常不好的特性。因事事能公開，則能引起人之秉公心而可望其合作，所以我們如果要改良社會，單是罵政客是不行的，最好是在議堂上改良，先要養成一個完全的公民，創造一個公正的輿論，然後才可以進到社會改造上去。

我們再看中國人的好處，是在什麼地方。中國人的好處，第一是創造力強。從歷史上看來，中國人的創造力，是不算爲弱的，中國現在站在這樣一個好的地位上，應當自己自覺，不要讓人家代辦（如交通開鑛等）才是。第二中國人之國民性尚中庸，所謂中庸，並不是依違二者之間，乃能于事物中取其正當之理由者也，總之，中國人應當自覺，要知道好處在什麼地方，壞處是在什麼地方。至于創造力，中國人並不弱，只是沒有科學，然科學自身，並沒有什麼好壞，如能利用之，則能增進人類的幸福，悞用之，也能傷害人類。所以我們爲了將來的創造計，科學亦是應當注重的，但我們也並不是除了注重科學而外，什麼事都不管了，不過在各要務之中，科學是應當稍加注意的。

（二）教育與國家

教育可以增進國家在國際上的地位——國家與國際是相對的，沒有國家即無國際，如只有一國家，也無所謂國際，故從字面上的Logic看來，國家與國際實在是互相對待的東西。

教育本不宜分國界，不過須在各民族的國民性內尋求一種更適宜的文化貢獻，所以也就不妨把他分開了。我們中國，因爲文化不發達，許多人都把我們在國際上的地位看低，譬如地質上的貢獻，中國是沒有的，生物學上的發現，也不能不採取外國的名稱，像這種情形，我們的國家，實在不够資格，這正如人類不能自謀生活也數不上做人的資格一樣。所以如果我們想增進中國在國際上的地位，那就非從教育上努力不可了。

國家與個人之關係要用教育來促進——中國文化與西洋不同之處，可以說中國是個人主義的，是單獨行動而不講團體生活的，譬如音樂一項，中國的音樂，大概是偏于S-amusement（獨樂）如彈七弦琴，在房間內一人聽之則甚樂，若在大庭廣衆之間，聽之則不雅了。至于西洋的音樂，大概是public entertainment（共樂）他們的音樂，全在合奏，能于大庭廣衆之間，得著一種共同的快感和合作的和諧——這是一種比較，其實不但音樂如此，各種事實，差不多均是一樣。（未完）

女子對於社會之責任（三）

（江亢虎博士在青年會講 于閨彥佟淑嫻合記）

（三）美術——據歐西調查女子美術深造，雖然不及男子，然而以人數比較，女子美術家實在多於男子。我國近幾年來，雖然沒有確實的調查，可是參觀各學校，女子美術的成績，確實優於男子。美術有繪畫，雕刻，音樂，刺繡，這幾種。繪畫彫刻，刺繡，能從形色上表現思想感情。音樂能從聲音表現出來，中國古樂失傳，外國洋琴，鋼琴也可以去研究。說到這裡，未免有質問，美術怎能算盡直接的責任呢？這乃他不知深奧的道理。美術能提高道德，調和性情。國家的政治，社會的風俗，全能從這裡轉移過來。古時聽音樂看建築，就可以知道國運的盛衰，女子既富於這個天才，要能夠去發展去，不但與自己有利益，就是對於國家社會，也有絕大的關係。女子因爲富於審美的天性，所以對於服裝很好講求，在奉省女校雖然有服裝的限制，要是遇着機會，總不能表現審美的性質出來。至於音聲演說態度等，全有美的表現，這不是取媚於人，乃是女子生成的天性，同時又能感化對方的粗暴無禮的男子，有許多的男子，在未見女子時前，做出好些無禮粗暴的行爲，一和女子相處，就無形中感化，變成溫文的男子了。這比那法律刑罰的逼迫限制，父母師長的督責教訓，還有力量。舜之時代，有苗不格，因爲兵力祇能取其身，而不能服其心，後以音樂感化之，舞干羽於兩階而苗服。女子有這個美好的權威，能感化世界一切粗暴無禮的事情，能救國家社會平和，盼望女同胞竭其所長，盡量發表，以不負這個天才。

然而女子也有短處，發表長處，同時要承認短處才好，女子短處有三樣就是—

（一）經濟—女子依賴性很大，生活往往仰給男子。這大概由於天性，或者歷史上的習慣，就那中學畢業者論，男子在社會上做事的多，女子做事的很少，所以男子生產經濟的能力，較女子大。然而女子要想與男子平等，經濟不能獨立，怎能達到目的呢？在求學的時代，固然仰給於父兄，竟有許多女子們（歐美亦然）出嫁的目的，並不是種族的心理，生理的關係，爲由於經濟上的滿足，這是多們可恥！

（二）政治—女子政治的智識很薄弱，大概也由於天性，或歷史上的習慣。普通女子多怪男子不給政治上的權利，我想就是讓他有這種權利，恐怕也未必做得好，假使把奉天的省長，讓女子做，我相信絕不能治理好。就是教育廳長讓給女子，恐怕也是這樣。在南省曾有女子議員，但他們在實際上，也不見得有什麼成績，這完全由於缺乏政治上智識能力。男子國民也，女子亦國民也，國民要務，就是政治，盼望女子在初中時候，關於公民的課程，特別注意些，求得政治上充分的智識和能力，比較天天謀參政，各處開會，打電報有要求强的多啦！

（三）軍事—軍事是國家自禦不可缺的。女子的氣力，生成不如男子，當然不能去當兵！然而軍事上的訓練，也不可不知道，遇各種危險，全賴男子的保護，這是一方面表現男子有保護的能力，一方面顯然女子雖有自禦的精神。然而既同爲人類，何必總人保護呢？歷史上小說上差不多都是女子遇着危險，藉男子的保護，得以幸免，因而感激他，愛他，就嫁他。我親見歐戰時，德國女子，除了看護，送飯，補綴外，還能親自當兵做後援。在美國也常有，俄國尤其很多。外國女子既然能做，中國女子爲什麼做不到？況中國今日强鄰壓境，禦侮的能力，尤不可不養成，爲箇人可以防强暴力，爲社會可以保治安。至於養成的方法，最重要的，就是鍛鍊體格，在女校裡，除學柔軟體操外，更應當學點兵式操，發達成健全的體格，方不愧爲健全的國民。女同胞們，果然能發展所長，彌補所短，不論環境怎樣壓迫，必能得着圓滿的結果。這樣，除了盡間接的社會責任外，又能盡直接的社會責任，廿世紀的女子，不應該如此麼？（完）

專利品稅生產者消費者雙方擔負歟

（金耀南）

稅Tax有直接稅Direct tax間接稅Indirect tax二種。直接稅直接課於稅之歸宿，imidence人。如遺產稅，繼承人即爲稅之擔負者，不能轉嫁shifting。間接稅經轉嫁之手續，間接及於歸宿人。如商業稅dusiness tax，雖直接課於商人，而擔負者乃爲消費之人。蓋稅之課於商人，而商人加之於物價，消費者付其物價，方能取得物之所有權，是以擔是稅者，爲消費之人。此乃吾人常識，不待浮贅。但專利monopoly品之稅之爲直接間接乎。換言之，即擔負是稅者之爲生產人Producer抑爲消費人Consumer。西人有以是稅非完全負担於生產者或消費者，the tax will not be paid Catirely by the producer or by the consumer即担負者爲生產者與消費者之雙方。但余嘗試論之，定專利品之最高價値但以貿易能担負爲限。The price is so high as What the taffic canbear所謂能担負者，價値於此情況，不能高低者也。若再高消費者，將用他物以代之。即不用是物，而用他相似之物以代之，既有替代物，則消售減少，雖爲珍貴之品，廢而不用，貨存於家，自無生利之可言，然若價低是價，則消售雖增，而利益之總數仍少。蓋專利品多爲珍奇有數之物，若以低價售供無窮之購

者，則物自有盡時，當物盡而計其總利，則低價售得之利，當然不及高價獲利之多。是以定專利品之價値，多以高至不可再高爲限。雖課之以稅，其價値亦不過高至不可再高，爲限。換言之，即課稅所售之價値與不課稅所售之價値相同耳。然則消費者所付與物之對價，於課稅者與未課稅者亦等，自率未担負其稅而矣。既未負其稅，何由謂此稅爲生產者與消費者之雙方担負也。如謂將被課之稅，加於價値，而作售價，或取雙方担負之意，加稅之一半而出售之，則與價値高至不可再高之定律，豈不背乎專利品之價，已以最高之價爲限，不容更加者也。縱時勢不一，經價不定，專利品之價値亦受影響隨之爲高低，然終亦不能再高之價爲限。奚能於最高價而更加以稅之値乎。且於消暢能牽受其影響乎。如以爲消費者，即取他物以代之，縱使消場減少，亦不能不將稅加入，以完成雙方担負之辭。殊不知消售減少，貨存於家，雖加稅於出售之價値，而貨未售，豈不仍爲生產者擔負明矣。然若謂加稅於價値後。而不受其影響，是最高價値以他原因之故，宜以加稅於價値後之價値，爲出售之最高價値，專利者之不察，而如常貿易，故加之以稅，而加稅而不受其影響也。蓋既爲某物最高之價値，決不容再有爲是物高於最高價値之價値存在，以是專利品之貿易，能担負之價，亦不容更加之以稅。既不能加稅於售價，而謂稅爲雙方担負者，余不知其理由果安在也。（完）

伶俐的小鳥 （六）（歐陽蘭）

自然，當戀愛而遇到三角形時，除當局者毅然表示態度外，勢必左右爲難，弄得大家都很痛苦，K姊自到瀋後，不時的與我通信，由她的稱呼裏，由她的字句間，處處都可以證明她確是愛我，她不但悄悄地和我表情，她有時還要買些表情的東西寄來贈我呢！什麼紅豆呀！絲帶呀！金鍊呀！她的多情。我雖然不敢承受，但是，她的痴意，我却始終不能忘掉！小鳥這都是我心靈裏的話 我愛小鳥，所以我不敢絲毫地隱瞞小鳥！

K姊是和L君有很深的交誼的，當時我曾寫信去問她，在我表示了我不能愛她的態度以外，我還很誠懇地祝福過他們，誰知道，她却誤會了我，她以爲我是係譏笑她，所以她的回信說，

『蘭，

苦海已沉，本不應再起波浪，而援君心也！然K潔白清心，不能忍受君之笑語，故不得不再作此書，以明心跡。君之境遇，既屬幸福，而K則處于情憫以外，不欲君之愛憐，而君竟以L某來譏笑，未免太忍矣！K以傭才，何敢高攀于足下？故君之斷函所表示之態度，自不能怪君，至多只能怪K過于情痴耳！

以君之才學，何愁無佳偶可擇？S之溫柔多情，K實爲君賀焉！君異日萬里重洋，聲名中外，而又有多情美妙之侶伴，紅樓夢中之寶玉，實無以過之矣！K考試在即，神經錯亂，倘有失言，尚祈諒之。北風多厲，幸自珍重！

K十一月十二日』

呵，小鳥！K的悲哀，我不能說什麼，我也不願說什麼，我只恨我沒有兩夥心，成全了這邊，自然顧不得那邊，我沒有什麼懊悔，我只愛小鳥，永遠地愛我的小鳥！

我不能愛她，是因爲怕惹三角形的痛苦，然而，我却很願意，和她作好友，因爲這或許可以暫時安慰她精神上的孤寂。關于這一層，她已經答應我了。她的回信說，

『爛縵的蘭，

你千萬不要傷心，我心裡決不會怨你，也決不會怪你，我知道，幸福的源泉，純是出于自然的流露，這是不能勉强奪取的！蘭呵，現在我明白了，你千萬不要爲我而傷心吧？

你在給我的信上說，你現在『無端地受了一個冰冷的傷痕！』蘭，你不要這樣難過吧！你不能愛我，是因爲你的愛情能專一。從前的事，都不能怪你，至多只能怪我太過情痴！請你原諒我吧？你是這樣一個專情的人兒呵！

我自小不幸，生長于溺愛的家庭裏，現在雖得求學遼江，然而，我柔弱的心坎裏，早已種下了悲哀的花種，將來的歸宿，還不能預料呢！

不說了。蘭，承許爲好友，非常感激。餘容再告吧！

K十二月二日』（未完）

譯亞美尼亞詩二首 （琴心）

（一）戀歌 By N Koutchak

你的臉兒有如月亮之照大地，
你縷縷的鬈髮好比是深黑的夜間，
你的鬢角猶如樂園的蘋果，
你深沉沉的双眼，好比是借自海洋，
你有灣灣的双眉黑黑的眼睛吾愛！
在地球上無計算的女孩當中你是一個超絕者。
你的睫毛猶如矢箭般射向我的心裏，
你的嘴兒正像潤濕的鬱金香，滿滿地裝滿了明珠。

（二）安全的希望 By R Patkanian

讓狂風冷吹，讓她打擊我的臉龐，
讓煙雲在沉重的雪花上狂飄，
讓北風怒號，激起世界之一切，
我呵，仍然生活在希望之中還早春天就要來到。
讓沉重的雲頭染黑澄清的天海，
讓濃密的煙霧遮住地上的光明，
讓萬物都混在一處，
我呵，仍然知道太陽還會重明。
讓辛苦的患難來到，蹂躪窘迫，
高高的陽光也變成了昏黑，
我亞美尼亞的心兒呵，痛苦是無足畏懼的，
只要可憐人的希望、永遠不死永遠勿亡！

落魄 （五）（心秋）

牧者

你還要定一定神
不要你如此而狂傲呵！
你還要把精神疏暢一疏暢
我雖不知你—我却知瘋狂是宇宙的不幸者
我怎能不與你們表同情
瘋狂人從我這過去不鮮了！
我和你我們都是一樣的
我們都是被幸福忘掉的人
我們都是被樂園中所擯出的人
然而我却要勸你不要如此悲哀呵
不要把人們給你的辛酸寶貝般的藏着！
希望你從此的靜養着
人生決沒有絕對的得意與失意
更沒有絕對的美與惡
那都是當時的剖判
那都是當時的虛榮
雖然我這樣講你也不能澈底的覺悟
我希望你要反過來看
我何嘗不知那是最痛心的事
但是人生所沒有的慰安—而後—
那時方曉得無窮的最終的墳墓
你還悵望着什麼？前途—前途！
請你不要如此了—安頓吧！
我的燈的油已竟要盡了！
還得照照我的羊去！
依樣是不忍聽的哀音呵！

（山村睡在牧者的牀上一陣羔羊的鳴聲把他喚醒時牧者不知何時坐在他的面前兩手合掌的舉着給他祈禱）

牧者

主呵！他是個宇宙迷惘者
求主賜給他快樂的沒有愁苦的福音
請把他的罪過賞給作惡的人們
請把他的心地澈清而刷盡污濁
教他知道救世主的功德無量
主！你是宇宙的主宰者
決不忍你迷途的羔羊哀禱
主呵！我將永久和永久在你的審座之前作你的愛兒—阿門！

山村『望着天邊的太陽而歎』

金光閃爍之赤日呀！
你何時送我在這荒凉的原野？
你何時送我回在安樂的故鄉！
你如此照着—人們皆隨你而輪轉
終於你把人們盡送！
金光閃爍的赤日阿—只有你把人們轉送！
只有你照着人們的程途
不知你又送誰人遠去！

牧者

你不要悵望着雲天呵！
不知你能否？在這盈尺的茅屋全着
若不！送你過忤逆的險境—
過了那就是坦途了
決不要懷着如斯的思想而不展
若斯還不跟同我牧着跪乳的羔羊

山村

那沒你送往何處去？
我要往我的去處去！
謝你如此的恩惠我！
我將要奔我的前途！（未完）

海的萍藻 （三）（亦棠）

我記了我所極愛慕的『愛的使者』和我的影，任意唱了些愛的詩歌，任意寫就的愛的詩歌，我們這時歡喜極了！因爲人們已知道崇拜慕愛，慕愛，但到了極不可解的時候，只得隨着愛的使者暗暗的歡笑而飛騰去了，可是在彩霞裏和繁星裡，只少也要結成極美麗的愛字來，使人們知道愛的眞像，容他們得到澈底覺悟『愛是什麼』？

靈魂的侍者，永是輪迴的纏繞。海間月影，樹影，和空間之紺綫，常是彼此對峙，在夜半裡，子規不住的啼泣，似乎訴人以無限愁苦似的！人們怎樣的難堪，它却不作理會，依樣的進行，可是究竟所爲何來！宇宙間怎樣算步到愛的涯岸？怎樣算是達到愛的淵藪？究竟爲什麼要愛？……這一切的問題，請都向你們心靈的深處幽處去問，自然得到很圓滿的答案。

這裡有幾暗簡單的信，寫了來暫且作愛的一點徵誌，算是『池裡一朵小花，卒於映得全池燦爛了！』

夢俠哥。

一

這是吾們分袂後的第一次通信，我希望你要諒解我，我自然也能諒解你。像我們那樣聚首的親密美滿，也須要有這末一別，來暫且告一段落，不然還要弄到不知怎樣危險的前程哩！這樣，以前吾們的遭遇，已就有許多人忌妬了！再要依樣的進行，或是不離這愛的範圍，總會弄到奇怪的結果，或最惡最凶最猙獰的收場哩！但，我並不是見異思遷，我雖然回了南你在北京，究竟吾們相離總不算出乎範圍之外，換句話說，即或吾們相距這末遠，吾們的精神，思想，意志，却不會有片刻的貌合神離。這句話。請你永遠記住，還要永遠的沉思，自然吾們總能沒有一絲一毫的隔膜和損失。（未完）

風夜 （羅慕華）

沉沉的深夜裏，
風神鼓翼飛到人間，
他恣意地狂舞而且怒吼，
便打破了這固有的幽美，
亂沙飛揚在陰黑的空中，
霎是都悄悄地隱了形迹，
宇宙充滿着不安，
詩人底心顫簸在空虛的境界裏，
門窗不住地鼓動，
彷彿有鬼物給推搖，
顫躍的燭火，
也將這恐怖的時間燃燒，
世界普遍了不平，
人心盤據着殘酷，
凝神聽下去，
遠近都無非是弱者痛苦的號呼，
在塵沙裏舞起寶劍，
暗中祇有呼嘯包圍着周身，
歸來燈下拂拭着，
失望呵！何會見半點的血淚—
塵沙黏住這枝禿筆，
洩不盡胸中的熱情，
不料在這樣將闌的可憐的風夜，
還隱隱地傳來沉睡的酣聲，

—四、一九、新民夜半、

恨 （陸一句）

從未渡江皐。
幾曾見白蘋紅蓼？
有只是露柳沾濕了行屐！
風花吹襯了征袍！
不須棒喝。
已較悍勞！

四。十九。

黃花 （四）（劍冬）

八

月明如水，
院中徘徊，
『人生』總是一夢，
但仍須渡這個夢關—
憂患，
安樂，
無從說起，
世界既然戀你，
你不應慨然棄世呵！

九

我希望在汚濁的人羣裡使吾之笑
晨之光的天使，
永遠的作我親愛姊姊，
用溫煖的天衣圍護我，
擁我，
緊貼伊的前胸，
默聽伊的優美之歌，
默受伊的純潔之愛，
使我永在快樂之鄉，
使我永作悠美之夢，
這是——
何等的寂靜而有趣呀！

一〇

呻吟在人間地獄的同胞啊！
慈愛的上帝作引導了，
妙曼的安琪能夠慰了，
宇宙間，
抹殺魔鬼，
佈滿紅燈！
朋友呵！
向光明的路上走罷！（未完）

美國新到補腎壯陽

美育賓

美育賓聖藥係在美國製造發行以來經歐美各國大醫生化驗試用均贊爲補壯之中第一新藥也功効善能滋陰補腎添精益體强壯筋骨扶陽固本「主治」房事過度。腎經虧損。思慮過勞。腦力不足。手淫斲傷。遺精滑精。性慾減退。陽萎不舉。舉而不堅。房事早洩。老年精衰。子嗣艱難。四肢無力。腰痛腿痠。形容枯瘦。夜不安睸。頭暈眼花。精神困倦。飲食減少。記憶不健。精關不固。神經衰弱等症。凡因腎虧所發各症無論新久。一經服用。立見奇功。此藥純粹補劑。非市上所售之奮興品可比。如無病常服。永保無腎虧陽萎之虞。且體質健壯。精神充足。而房事之快美。必得其滿意。故東西兩洋各大醫生。每治腎虧陽萎病時。必囑其美育賓聖藥。此藥性質和平。效力宏富。不寒不燥四時皆宜。老幼可服。亳無流弊。眞正百發百中。全球無二第一廣嗣延年良藥也。凡腎虛陽萎之人。早服一日美育賓聖藥。則早得一日痊癒矣此藥功效偉大非普通補丸所能及患此症者購服試用方知言無虛謬耳

定價每瓶 大洋壹元八角 半打九元

各埠分售處

哈爾濱各大藥房均有出售 安東瑞鮮泰藥房 奉天日站恒濟堂 奉天北市恩恒藥房 大連連華西藥房 大連華泰生堂 大連西崗廣藥房 營口中西春堂 營口洪春堂 營口興亞藥房

長春中西藥房 長春泰和藥房 長春城裡亞德堂 安東同興堂 安東福生房 吉林大藥東 吉林洲生房 吉林育義遠 鐵嶺順合堂 開原福德盛厚

四平街 三合公 公主嶺 德增福 海城 義和堂 遼陽 德興堂 本溪 春泰興 千金寨 和樂房 拜泉 廣昌恒 拜泉 廣生堂 滿溝 世昌增 双城縣 世昌永

蓋平縣 天德堂 鳳凰城 大興會 遼源縣 德和堂 江省 東泰盛 江省 德華房 呼蘭 錦記隆 綏化 記書長 巴彥 久達生 海倫縣 福金 錦縣 羅藥局

洮南縣 德興仁 西安縣 西藥房 中達縣 中西藥房 綏中縣 東和堂 八面城 德慶同 通遼 德慶會 洮南縣 新泰興 義縣 大增號 海拉爾 洪順堂 開魯 德會慶 范家屯 天德慶

新民縣 德來東 甜草崗 新醫院 富錦縣 濟春堂 寶清縣 德盛和 瓦房店 德盛亨 郭家店 德發房 昌圖縣 西藥房 大張縣 大生堂 寶安縣 德洋增 大黑河 永生堂 同藥房

總發行上海江西路五十一號信昌藥行說明書函索即奉

強身補腎固精壯陽

育腎賓

人之生也未有斯身先有此腎腎也者乃先天之源五臟之本主於藏精是爲作强之官故腎氣充足則身體强健若青年早婚老年虛弱爲情慾所累或手淫或勞傷或憂思過度則腎經衰敗以致夢遺滑精陽痿不舉交合不歡臨房畏縮精關不固交不耐久等症生焉果不藉藥力以營養補救則後患何堪本和行有鑒及此特製育腎賓聖藥專治腎病此藥性質和平不燥不寒四季可服絕無流弊屢蒙歐美各大醫學博士推獎贊許與市售有毒春藥徒快一時者實有天淵之別無論老少如患腎虛陽痿等症速服育腎賓聖藥能令精神充足飲食加增滋潤皮膚美容顏壯筋骨補眞陰堅陽道添精益髓返老還童乃最有特效之補品也 育腎賓

主治 先天不足。後天虧損。青年早婚。房勞過度。見色滑精。腰膝背疼。陽痿不舉。舉而不堅。交不耐久。房事早洩。精液缺乏。子嗣艱難。短小。腎囊潮濕。老年精衰。夜多便溺。精神不振。頭暈目花。心跳耳鳴。面黃肌瘦。夜不安眠。五勞七傷。諸虛百損。日久濁症。婦女氣血。失調白帶。子宮發育不完全等症。凡因腎經虧損。所得之症。如能服用。育腎賓聖藥。均能早日全愈。無病常服。永保健康。可登壽域。如君不信。請購服之方知言無虛謬耳。幸勿交臂失之

定價每盒現大洋一元二角 每打十二元 總行上海三多藥行各城鎮均有代理

育腎賓聖藥代理處

奉天軍署街濃泰報館

奉天日站德濟堂 安東德順成 大連義和藥房 遼陽泰盛藥房 新民德樂堂 長春華和房 長春和樂房 四平西東堂 公主嶺天德房 鐵嶺三合公 開原福台盛 海城祥厚 蓋平增和 熊岳中德司 金州新泰興 貔子窩志泰成 瓦房店志義成 蘭店天合盛 松樹福典成 旅順仙芝堂

吉林廣裕當 江省東和堂 江省德泰盛 雙城府德昌增 阿城德和永 一面坡世和房 安達西藥春 甜草崗新來房 拜泉泉久長 海倫錦遂隆 綏化德和祥 東山華興益 克山德泰祥 訥河東奕合 北安鎮鴻興恒 巴彥記合 呼蘭西成興 寶清義泰慶 佳木斯大德堂

錦縣義復永 綏中縣同昌奎 新民縣德慶長 盤山縣德源長 奕家屯同慶慶 金昌圖萬德堂 遼源縣同順房 洮南縣西仁長 法庫縣裕豐泰 梨樹縣德慶仁 范家屯德盛德 郭家屯永德堂 張家店天德增 海拉爾天德堂 寧安縣德慶堂 五常縣洪順堂 興城縣永生堂 穆稜縣保元新 天寶成永

千金寨德泰興 本溪同春興堂 同江縣和盛洪 三姓德發全 通河同發長 方正縣和生興 濟西廣生永 蘭西縣西藥長 大賚德興房 鳳凰城生藥房 烏珠大和堂 海林錦德永 三岔口志升福 三道河口增遠 小綏芬福合東 横道河子天和泰 望奎錦和堂 八面城德昌同 檢樹世昌永

無論購買函購亦可
原班回件將欵進至

北滿總代理處 哈爾濱道外十五道街 金勒先大藥房即可

內服六〇六號セーピン(塞伊濱)

有六〇六注射以上之卓効與極大高評

醫學界之大家美國醫學博士敷津林傑先生與羽田醫學士一心協力研究始發明出注射代用之內服六〇六號塞伊濱也此藥服用體內良起六〇六號注射同樣之効力雖如何頑固病毒服之莫不痊癒誠靈藥也如斯强力聖藥於人體絕對無害眞理想之治療藥也

內服六〇六之効能 陰部發疹擦傷陰部潰爛叉腫物膝股腫物之出橫痃手足首之腫物顏面五體發生之魚口便毒毛髮脫落爛眼鼻症咽喉潰爛手足之關節痛骨痛等一切之梅毒

セーピン

セーピン之服用法每日三回約在食後半點鐘時內服六錠爲宜

注意今有粗惡假藥願購者諸君務請指定日本東京製內服六〇六號庶不致誤

藥價 一號輕症用 金貳元、金五元、 二號重症用 金拾元 三號頑固用 金貳拾元、
送費不要

總批發處 大日本東京市本鄉區眞砂町九番地 柴崎仁壽大藥房

◉支店所在地 大阪市東區本町二丁目、朝鮮京城府黃金町一丁目、

◉代售處
奉天小西關 佐藤廣濟堂 奉天市街春日町 佐藤廣濟堂
安東縣市場通 井上誠昌堂 營新永世街 東瀛大藥房
大連浪速町 日本賣藥會社 大口市浪速町 井上誠昌堂
青島耶路街 山青大藥房 長春北門外 中西大藥房

◉說花柳病之原因

速治之妙法以及其聖藥

花柳之病人皆畏懼而厭惡之 然此患乃在逍遙快樂之境 而得之者 其毒也人人明知而故犯 雖有敎育法不能阻之 雖有巡警力不能制之 其情念一起自已也不能禁 情念之勢頗强 不可不爲之謹愼 倘有不幸而遭花柳之毒 亦須力求治理驅逐其毒根之方法 不然小則傷及其身 大則難得子息豈不是爲人在世之最恨事乎 特是世間雖有靈丹妙劑也世恐不能除去其毒 毒根不去其毒無論何時必發 倘於未發之前 雖有名醫也不能診定其毒聚於何處 如患白濁之病時有止而復發 其他之花柳症 乃隱入骨髓故不易發 發時甚苦 或得妙藥暫時得治也恐其爲再發 予今將其受了花柳毒病之情形 細述於下 一是白濁如不治之必然流之不止 其最甚者 乃是見血點混在其中 然後成赤濁卽血淋也 其他花柳毒病 雖已受染其毒而不卽發 或先見脫落毛髮 或失聲音 或患咽喉或生痔瘡 或見身体困倦或失去記憶力 以致座立不安 雖亦細少之事 而無耐久力 時見頭重眼朦之苦 飮食無味自己也不知其妙也 今幸有德國醫學博士哈郎氏於學理上與實驗力求花柳毒之原因 指定醫家最爲尊重 能驅逐其毒根之藥配合爲丸 以供愛遊諸君之採買 該丸名之曰**哈郎淸血丸** 按哈郎氏當說出花柳之毒之原因之時實爲警動醫學界上之偉人也 此**哈郎淸血丸**專除花柳之毒 不論男女均可服用 輕患者服十天 重患者連服四十天 毒根立卽退去永不復發 而然服此丸藥之時務宜時時更換衣服 以溫水力洗其患處 外則求潔其身內則連服此丸 自然安枕無憂 豈不是最妙無二乎 凡愛遊諸君 請勿等閑視之 放心早購**哈郎淸血丸** 不獨可保身體無患其一家亦必慶幸矣如患激烈之白濁者服用**哈郎淸血丸**之時可以併用**哈郎淋濁丸**其効更妙若是併爲服用則于飯前一點鐘乃服**哈郎淸血丸**又于飯後一點鐘再服**哈郎淋濁丸**立見非常之大功効也**哈郎淋濁丸**可立去汚淨其尿管同時止痛而其濃汁者也

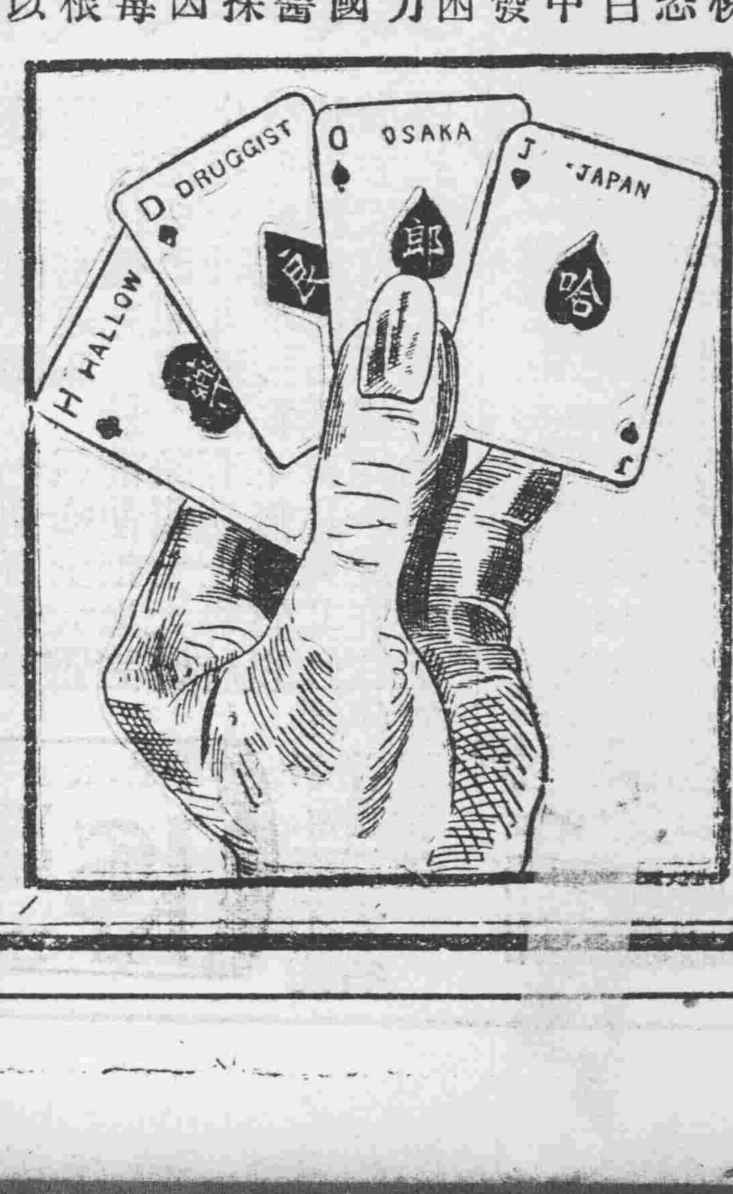

藥價 大盒貳元 每六盒拾壹元 小盒一元二角 每六盒六元五角

總批發處 大連市山縣通一丁目 順和公司大藥房

各埠大藥房均有代售就近採買爲幸

老福順堂廣告

總發行所開設奉天大南關●製藥各種各成舖均有代理

奉天巡按使化驗●北京內務部立案●奉天警察廳化驗

頭痛藥 每袋五角　睡藥 每袋八角　胃痛散 每袋三角
祛痰散 每袋五角　咳嗽藥 每盒八角　瘡毒膏 每盒四角
牙疼水 每瓶五角　吐血藥 每袋五角　大補血 每瓶一元
殺蟲散 每袋角半　退瘧散 每袋三角　瀉下藥 每袋二角
虎骨熊油膏 大張六角　參茸百補丸 大匣五元　寧坤至寶丸 每匣二元
虎骨花蛇酒 每瓶元半　甘露藥酒精 每瓶一元　理血健腎丸 半打七元

最新編定　製藥彙報　業已出版

如承索閱隨時寄贈

(內容) 一、序　一、通函治療規則　一、函購規則　一、本藥店啓事三則　一、註册執照獎
一、恐佈告各種影印　一、製藥各種功能主治服法用量價目附注各病原因症狀及攝生法
一、擇錄局方各藥價目一覽表

(附啓) 本彙報係屬贈品承索閱分文不取但請開明何件處所姓氏併請注明係由閱盛京時報得知爲荷……本藥店謹附敬啓

健胃散 每袋四角　癬疥水 每袋四角　感冒藥 每袋二角
治痔膏 每盒一元　瀉痢散 每袋三角　脚氣水 大瓶六角
梅毒丸 每袋六角　消毒丸 每袋四角　淋濁丸 每袋五角
平瘟散 每袋一元　香丹 特包二角　遺精藥 每袋六角
筋骨疼痛藥 每袋四角　小兒驚風散 每袋三角　小兒消積散 每袋三角
清胃化積丸 每盒六角　利水消腫藥 每袋五角　通明眼藥水 每瓶五角

招收新學期生

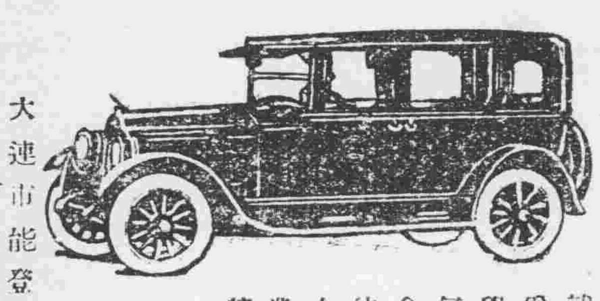

本所自上開設以來卒業之生徒已達數十餘名皆從官署領下許可現在務就職於連埠者每月均得薪水金一百餘元本所長爲擴充學務優待生徒起見特由日本東京自動車學校特聘優等機關教師數名專以教授機械學電氣法修理法及自動車法規等學今又附設自動車會社擬於美國定購自動車二十餘輛以備卒業生徒就職之用今又擇於陽曆四月十五日起至五月十五日爲止招募生徒五十名無經驗者四個月卒業入所資格凡十七歲上下之男女皆可入所凡希望入所者向敝所通知則無料送上規則書

施設整備　增設大教室　擴張實習工場　增置練習用車　添聘教師(中國人)(日本人)　附設自動車會社

大連市能登町四番地　公認　大連自動車運轉手養成所　電話長五八九八番

日本第一牌

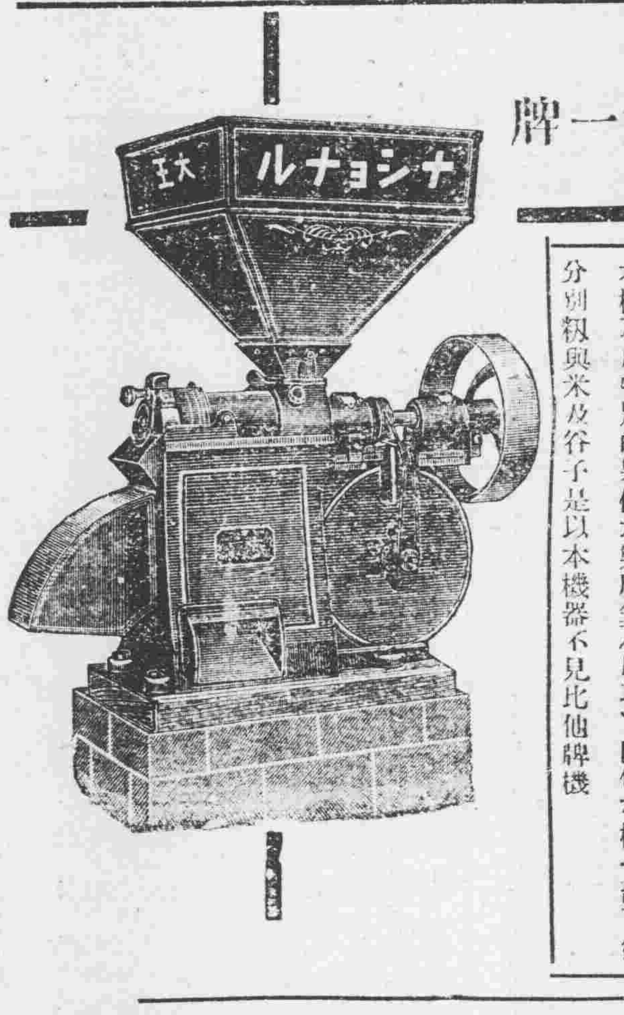

日本政府特許專賣的

大王牌帶風車精米及推谷子機

本機不用特別的裝備木製唐箕(風車)即依本機一部可得分別籾與米及谷子是以本機器不見比他牌機

奉天　同天洋行

營業所　總行在日站琴平町六番地　電話一四二番

志仁堂雙層化積膏

專貼氣積血積寒積食積心胃疼痛胸滿膈脹嘔吐噎膈反胃氣臌水臌瀉肚痢疾癥瘕痞塊腰腿疼痛疝氣腹痛並婦人經脈不調腰腹疼痛下寒白帶久不受孕或孕小產及小兒乳疳痞積等症速貼神效無比每份價値洋壹元

萬靈風寒虎骨酒

專治風寒遍身筋骨麻木半身不遂口眼歪斜癱瘓腿脚抽筋及多年筋骨疼痛春秋發犯並氣寒心腹脹痛岔氣結胸噎嗝反胃胃寒嘔疼脾寒瀉肚痢疾疝氣兼婦人經寒腰腹疼痛白帶產後血瘀等症速服神效每瓶洋參元六角

强種補元丹 專治男婦先天不足後天虛弱五勞七傷夢遺滑精中年精乏陽痿不舉老年酒色嗜好絕嗣等症每盒壹元

濟坤鹿胎丸 專治婦女經血不調腰腹疼痛經閉白帶子宮寒冷不孕產後血塊虧血傷氣虛勞等症神效每丸價洋參角

清毒掃淋丸 專治風火寒々淋花柳傳染楊梅下疳魚口便毒白濁等症或誤用輕粉喉爛牙落音啞神效每盒價洋八角

止嗽保肺丸 專治辛苦勞役傷肺房勞過度傷腎肺腎兩傷以致氣虛痰喘咳嗽等症每逢秋冬即犯服此神效每盒捌角

順氣健胃丸 專治脾胃虛弱胸膈滿氣胃寒嘔吐疼痛脾寒瀉肚痢疾飲食不化腸悶服飽積聚等症神效每盒價洋壹元

虎骨壯陽膏 專貼風寒筋骨腰腿麻木疼痛中風癱瘓氣鬱血凝積塊腹痛腎虧無子經寒不孕等症每盒價洋一元二角

衛生時症丸 專治四時瘟疫霍亂吐瀉頭身疼痛瘟疹痧攪腸痧痛抽搐危險症先聞後服神效無比每袋價洋參角

老山人參糖 專能大補肺中元氣生津止渴開胃進食安魂定魄兼治冬寒多年痰喘咳嗽夜不能臥每匣價洋三元二角

奉天省城大東門裡　志仁堂大藥房謹啓

白色補丸

壯陽　補腎

專治補腎壯陽　專治少年早婚　專治房勞過度　專治夜萎滑精　專治手滛早洩　專治陽萎不舉　服之甚有奇效

凱輯士大醫生白色補丸 主治
男女老幼 血枯氣衰 面黃萎腹 肢軀軟
弱 胃不消化 咳嗽氣喘 陰萎陽萎 操
勞過度 胸背刺痛 以致形容憔悴 精神
痿廱 忘忑驚悸 手足冰冷
唇耳失紅 腰部痛酸 頭
暈目眩 膀胱受濕 精寒腎
冷 四肢痿痺 麻木不仁
少年早婚 以及婦女體弱白
淫白帶 經血不調 手足浮
尷 經滯經閉 或者先天不
足 幼而失調 一切百癆內
傷 均當速服 凱輯士大醫
生白色補丸 最能使抱患諸
君同登壽域也 凱輯士大醫
生白色補丸揀選有功上等神
效藥料提取藥精毫無雜質以
化學製成潔白糖衣扁丸其性溫和而不猛
效力宏富而不燥四季咸宜寰宇各國諸大名
醫均證明此丸療治以上各症實有特効

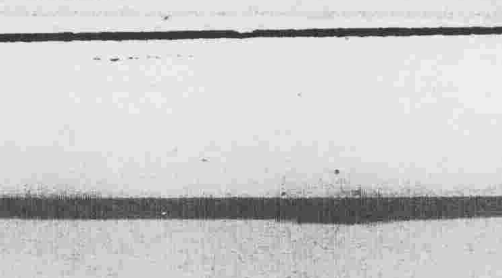

代理處

奉天和勝全　奉天中西藥房　奉天大德生　奉天歐美西號　奉天歐美東祥　奉天人占　奉天北市場　奉天恒濟堂　奉天萬生德　奉天裕慶　奉天大西泰和堂　溝帮子廣生發　新民屯永德　錦縣復盛永　錦縣福金生　義縣大增號　興城寶華新　綏中東和堂　山海關公和祥

山海關公聚興　開原德祥厚　開原德泰隆　鐵嶺福合盛　鐵嶺和發號　昌圖德泰玉　四平街天德堂　四平街和德興　四平街城德瑞　八面城德慶同　遼源大德會　遼源德泰慶　遼源德慶順　洮南德三合仁　公主嶺德泰公　公主嶺義記祥　公主嶺大德號　范家屯記樂新　范家屯天德慶

千金寨德泰興　子金寨信仁堂　本溪縣春興堂　雞冠山德厚興　鳳凰城大德堂　安東大福生東　安東福興堂　安東濟安房　安東東安藥源　安東瑞合增泰　遼陽義和堂　遼陽天祥成　遼陽源興仁　遼陽天一順　海城德增福　蓋平天興堂　大石橋天祥　營口中西藥房　包家屯義興記　營口大成藥房

營口興保長　營口洪春堂　營口天合堂　營口義順成　瓦房店天和堂　曹闌店志義成　松樹福興盛　雞口順義成　金州志泰堂　熊岳新泰成　大連西岡廣生興　大連西岡生堂　大連天和藥房　大連市華泰藥房　大連市華北藥房　旅順仙乞德堂　旅順大天德堂　梨樹縣年藥堂　奉天永天藥房　長春世一堂

長春同德堂　長春天和堂　長春天育堂　長春義和謙　長春中西藥房　長春濟仁堂　長春泰和德祥房　長家灣世德增　九台世堂　張城堡永慶厚　下城堡世德增　雙城堡世昌堂　雙城堡世一堂　雙城堡縣昌堂　雙城縣德和永　阿城坡德盛王　阿面坡下盛永　一面壘天堂　一樓河天合堂　烏道站會榮福

寧安縣振興堂　寧安縣萬生堂　安達站誠泰裕　呼蘭河錦和彩　呼蘭河天和堂　呼蘭河永德堂　呼蘭縣復合堂　綏化興和發福　綏化縣和支店　通河縣同發興　通河縣同和同　西集縣新來德　甜草縣天德春　甜草慶育升臨　昂昂溪廣發　巴彥同發店　巴彥長春全　木蘭縣和發宏　同賓古盛長　方正縣和發長

方正縣恒發和　三姓德盛長　三岔河同慶和　明水縣廣增和　拜泉縣河和房　拜泉縣中藥房　扶餘縣美公司　農安縣煙昌增　三岔河縣德堂　克山縣天德祥　樺甸縣天益堂　豐樂鎮遠成　海倫天豐恒　海倫久新長　呼蘭西中西房　大賚縣衛生房　海拉爾生順堂　吉林泰華洪行　江省泰華西藥行

總分銷處哈爾濱道外北十四道街泰東日報品藥部　無處購買請將欵寄至駐華總發行所哈爾濱道外泰華西藥商行立即奉上不誤
價目每瓶大洋一元五角每打十五元

營業種目

▲醫藥・　▲工業藥・
▲化學藥・　▲賣藥・
▲醫療器械・　▲雜貨・
▲批發零售

大連市監部通三十番地

貿易商

TE

東瀛大藥房

兒童文藝

因循之害

我國之人。多有因循之習慣。故恒不能成就大事。何也。譬如今日之所爲諸明日。明日復明日。縱有百事。幾無一成。此即因循之惡習。影響於個人社會者非小也。故我國人民之遊惰。而不能自立者。多在因循之惡習中。嗚呼。吾人生於世。可不以因循之惡習爲戒哉。

奉天省立第二小學校高級學生陳吉瑞

愛衆說

人有富。亦有貧。有貴亦有賤。其境遇不齊也。富者爲人。貧者亦人。貴者爲人。賤者亦爲人。境遇雖異。猶是人也。安可輕視乎哉。若以我之富而牛馬視人。以我之貴而奴隸待人。是乃同類相殘也。彼禽獸之於同類。且有互相愛護之意。人而不愛同類。尚有人道乎。此稍知大意者。無不知愛衆人也。

魚水相離

奉天省立第二小學校高七級苗東寅

冬日水凝結爲冰。魚曰。爾因何變爲冰。水曰。我不欲成冰。奈天冷不能自主耳。魚又曰。若此。爾誠不能自立也。水怒曰。天寒吾本應結冰。天暖自能化水。因此二者遂乖離。及春水融。則率族流去。剩魚於地面。遂不能活潑自如。未幾則死矣。此魚離水之害也。嗚呼。魚謂水不能自立。而不知己且受水之庇蔭。而反責水。是誠責人常明。責己常暗之流也。亦負恩之徒也。宜其爲水所棄也。

山鎮第一校初十五七學期生辛禹志

小說

馬雷魯公的門 (四)

(史蒂芬孫著 崔慶桂譯)

他尋思他能再見着其他的細弱的光線。返射在光明的欄杆上。因他既知道裡邊有他人了。他的心。乃生出不可遏止的意志。不能不進去。他固自知身臨險地。但除却即刻步上樓梯。掀起門簾。以對此困難之外。實無他策。因如此也至少能得着些消息。至少亦能少去此黑暗他。伸開兩手。慢慢的摸到樓下。步上樓梯站住。預備幾句相當的答話。乃掀簾而入。

他覺出他的身體。乃在一座光明大石砌成的大屋中。屋共有三門。各在一面。門上皆掛着相同的門簾。第四面是兩扇大窗。一個大火爐架上雕刻着馬雷魯的武器。鄧尼士看了一面。心中很驚喜遇着這個地方。屋中燈光極強。但陳設很簡單。一張笨重木棹。兩三張坐椅。爐中的火。漸而未滅。地上疏稀的散放着一些碎物。

爐旁邊一張大高椅。上坐着一個帶皮領巾身軀短小的老人。他的腿作十字形支着。兩手蟠着。肘旁靠牆托架。放一酒杯。他的形貌很帶強烈氣概。不與人同。上唇錯落凸起。如被打擊或牙痛腫起一般。他的笑容高眉。小而強的兩目。都很奇古。令人恐怖。美麗的白髮。直垂頭下。在領巾上成小綹。口邊的鬍鬚。頗有聖神不可犯之概。因保養的周到。手上並未現出年老的表現來。尖兩小的手指。宛如黎昂那杜。繪之婦人手一般。大拇指拳回時。凸起甚高。指甲十分修整。而且潔白。人如有這樣手。和這樣的面貌。應當留意保存。作個爲眞理犧牲者。或如神像般靜坐着。監查人民。他的寂靜態度。假乎好諷護諂摺。與他的像貌頗不相稱。

他們互相看了一二分鐘的工夫。馬雷魯說『裏邊請。我正候你半夜的時間哩。』他講話時面帶笑容。身却未站起來。鄧尼士看他的笑樣。聽他喃喃的話聲。心中覺着十分厭惡與恐怖。口中幾不能答出話來。半晌說『我恐怕這是一種兩方面錯誤的事。我並不是你所提議的人。你似乎候着一位拜訪者。但我此次的誤入。乃出我意料之外的事。』老人很和藹的答道『好你來到此處。即是主要點。坐下罷。朋友。安心的坐一刻。我即合你商量一些小事』。鄧尼士覺此中仍混着誤會。急忙繼續解釋他的理由。道『你的門……』老者揚起高眉道『關於我的門嗎。不過一種小技巧耳。』說着又聳聳肩繼續道『亦是一種厚待客人的計畫。在你的方面。你未希望與誰結識。吾輩老人。却時常盼求這個。你之到此。不速而來。但我是很歡迎的。』(未完)

筆記

▲文藝叢考再編(續)

(陶明濬)

體性

所謂體性者。以上六端。已述其略。更有新奇與輕靡兩種。新奇者。擯古競今。危側趣詭者也。萬物莫不貴乎新。而厭乎陳。衣服器具。常新諧之時。則鄭重愛惜。出於奧渫之中。而登之華九之上。朝朝拂拭。惟恐塵埃之侵。人所同然。不必門到戶說。而始如此也。以時節而論。人當三春之時。未有不覺歡愉快樂者。以草木禽獸。皆有一種新氣象。逍遙相羊。殊覺自得。鬱翁蓊薆。令人心怡神曠。而不得自已。故昌披了鳥之冠也。凋陰沍寒之冬季。人未有不鄖鄖惆悵。以裂之爲快。去之惟恐不速者。可見新字之於人。特可投其好尚。天地無心而成化。尚有新字以悟人之耳目。何況文章本生於人心。成於人手。以供觀於萬人之目。則此新字。實不可少。以昌黎之倔強。其人何必要學於世。又嘗有言。好之則以爲憂。惡之則以爲喜。其不取人悅如此。而亦嘗推陳出新。以兢兢於發聞也。昌黎曰。惟陳言之務去。夫陳字既去。則新字自來。有韻氣之清爽。斯免埃坂之混濁。如天地之中。霆々爚爚。雷雨作解。舉凡汙穢。一掃而空之。然後曄曄猗猗。搞繡布繡。兩間之內。萬物皆新矣。又如百年老屋。滿拔綫夷。補苴罅漏。工力不知凡幾。一旦徹其棟。移其基。百堵皆作。宏規大起。行見雕櫓玉碣。綺疏雲楣。嶙嶙抵峋。無纖霧埃𡏖。梅灰狸蟲之相欺者矣。故曰不有廢者。其何以興。凡爲文章。無擺陷廓清之能力。而冗豫將牢。必至陳言滿紙。無一字之靡機。無一語之入時。安得清暢委蛇。稱一代之宗工。而俟諸百世之後哉。故古人以大家自命。天下人以敦槃奉之者。必有一種特殊之力。如漢祖唐宗。例平天下。剪除群雄。磅礴如天威。霹靂而增響。所謂萬馬皆喑。陸聾水慄者。以力之大。乃能使宇宙一新也。文人亦有此力。有此胆。即不愧爲大家矣。

談叢

▲梨雲影

(醴禪先生遺墨之一)

▲濟品玉慶

雲度銀漢。月洗瓊樓。荷香午靜。菊形晚幽。中有一人。娥眉自修。意煦如春。神瑩若秋。鉛華弗御。蘊藉風流。太羹元酒。古味常留。

玉慶姓杜氏。名蓮榮。字蝶雲。吳縣人。骨秀神清。穆然意遠。一顰一笑。不肯委曲媚人。往往綺羅還。酒闌花馳。而蝶雲酬對從容。羣賞頓息。琵琶行一齣。聲態雙超。感均頑艷。四座無言。青衫有淚。彌足皆白司也。善書蘭。尤愛誦心經。或叩之曰。蘭潔而香。性所耽也。因寫以自怡。我輩託業猥下。以命蹇故。日誦此經。雖未果懺悔。庶幾漸離苦趣耳。吾友李君香宰。雅重蝶雲。蝶雲獨傾心事之。香宰秋闈躓蹶。下第。將歸西蜀。蝶雲留酒祖餞。既悲香宰之不遇。又知且不能自由也。持心經屬香宰繕書一通。默求佛力呵護。肆人且視再見云。吾嘗諦觀蝶雲。在諸伶中。獨往獨來。洒然出塵。其微風根之厚。惜香宰驅驂數千里。杖策欸關。不得發揮襟抱。盛名之下。坎壈纏身。塵海茫茫。知心寥落。而蝶雲獨能慰藉。於寂寞之中。使香宰舒憂娛悲。不隳元龍豪氣。然後知蝶雲之用情專一。其爲香宰慮者深而遠。豈並伶而任俠者哉。吁可傳已。香宰贈蝶雲詩甚多。纏綿悱惻。如其爲人。朋好爭誦之蔡之。集隘不能倩戲。爲錄其前後夢蝶十二首如下。

銀燭光搖綵筆揮。個中心事訴依稀。劇憐夢入南華裡。蕩作瓊花一例飛。

荷花生日前三日。曾見娉婷出畫樓。惹得柔腸渾欲斷。潯陽江上四絃秋。

珠喉宛轉佩丁當。絕世聰明絕世粧。多少紅兒私羨汝。一生消受百花香。

春山眉黛蹙秋波。坐久猶疑對素娥。最是個儂心折處。自然風味得天多。

生來鄧禍與花宜。說着春愁了不知。一種憐才意無限。願他飛上最高枝。

慣醉花陰酒一樽。暫時分手亦銷魂。此情耿耿卿知否。恐有前生未了恩。

竭來日下象華地。亦是天涯淪落人。撞僕挪揄尋小妬。不闘得汝禦風塵。

愛汝便同親骨肉。知予獨抱古心腸。青衫黯澹羅衫冷。中有憐才淚萬行。

三年誤入畫樓飛。情汝臨風試舞衣。家在江南身冀北。杏花春雨幾時歸。

羨君氣味最清醇。今與幽蘭結近鄰。長日捲簾攤畫帙。畫成先贈素心人。

閒門無事酒頻斟。風雨蒼涼百感侵。相憶輒書君姓字。一波一磔自儂心。

親知隔別幾經年。西望峨嵋路七千。不到芳洲尋杜若。只應愁煞李青蓮。

遊記

▲杏花村

(續)(匡汝非)

又走約三四華里。面前一帶很整齊的林子。一排一排。栽列成行。好像奉天南山場的苗圃。吾們走裡去。有許多杏樹。花却未開。有木牆上寫『植物試驗場』內裡有院落。院落下邊是個水池。還有草亭。可以憩坐。那邊三四個小朋友。在吃點心呢。都戴的便帽。穿着藍大褂。旁面停着幾輛腳踏車。看吾們走來。都抬頭看。我看光景。他們一定是學生。他們也乘暇來遊玩。幾個作侶。同坐在草地上。吃些點心。到十分有趣的呵。我不禁回想。幼時在小學裡。也作過這個勾當。到了禮拜日。旁人都回家去。我往往同學等人。或跑到西林網雀。或在河湾釣魚。也有時跑到山頂古烽火台上。看看海。看看輪船。或看如長蛇的火車。整日裡消磨在野外裡。那時却是再難得的興趣了。『你又發什麼呆想。這地是杏花村不是』友人忽然提醒我。隨即問一個小朋友。他說『這地原是叫杏花村。因爲有多好杏樹。現在作爲農業試驗場。但仍然有叫杏花村的』他說着往水邊去了。吾們才明白『此即所謂杏花村也』吾們憩在亭旁。坡上的草根。綠了一分多長。也有出土的嫩芽。但可惜杏花一朵沒有開放。『古來相沿是二月杏花天。所以用杏月。是代表二月的。可是現在三月了。怎還沒有開』友人自言自語的念道。我說『不過節氣有早晚。況且此地已近寒帶。吾們鄉裏的杏花。想也開了呢』我因想家裏弟妹們。也許在摘取園裡杏花作戲。但可恨他們給我信。只寫了他們今年的老師是新來的。很嚴。並家裡都好。他們並不把杏花裝裏一瓣。連杏花開了末。也沒敘說。坐了一個時辰。看看是下午兩點鐘了。吾們離開這裡。洋洋的走回。心境尚留着無限的春意。無限無量的春意。當晚的晚餐。竟多吃一碗。在我思念裡的杏花村。往日只疑問『到怎樣？』現在只回答了『不過這樣呵』(完)

別錄

▲課餘文藝

(續)(東豐四平街小學校高三級課餘文藝社)

▲與友人書 (曹廣福)

某某仁兄執事。敬啓者。別逾匝月。想勞遠念。昨接來札。益增悚惕。敢進一言以爲足下笑。能否見納。未自知也。吾子言守儉一道。可有可無。而以庭訓須留種竹處語爲喻。得無失之偏激。獨不聞孔子曰與其不遜也寧固。以約失之者鮮矣。御孫曰。儉德之共也。侈惡之大也。既近世不合人道之社會主義弗思之甚也。夫吾人寄此金錢世界。揮之最易。得之最難。設不以儉約從事。而取諸錙銖。用如泥沙。未必不貧且賤也。又未敢斷言。世不流爲乞丐盜賊而身敗名裂也。可不懼哉。然而節用之道。又非裂帛衣。捐美食。指却良屋之謂也。蓋儉而不傖。固屬識者。用而不用。無乃太嗇乎。執其中而處之。無行弗得。舉天下助。莫不皆然。正不獨節用已也。不揣冒昧。臨書惘然。不宣。曹廣福白。

▲送高二級同學畢業序 (孫廷武)

吾與諸位同學相處。已三四年矣。攻錯之所聞。研究之所得。資助良多也。一旦離別。則相思之情。將何以慰之。然而。東坡有言。人有悲歡離合。月有陰晴圓缺。由此一觀。誰能有聚而無散乎。吾願同學諸君。努力前途。將由中學而大學。而留洋各國。一日有成。救社會於塗炭。治國家於富強。豈不尚哉。是爲序。

戲評

▲時下都門名伶評

(續)(非非)

劉永春。亦銅鎚花。在昔與金秀山同爲銅鎚花中之重要人物。其韻味之醇厚。做工之穩練。不在秀山之下。惟時而出演都門。時而出演外江。且二者相較。走外江時尤多。故京人多已有不知其爲極有名望之銅鎚花也。所演如『斷太后』『探陰山』二劇。頗見精采。

郎德山。爲昔日銅鎚花中三山之一。近來不常出演。嗓音洪亮。腔調純運用嗓音。而不要鼻音。故與金秀山異。『牧虎關』一劇。爲德山最拿手戲。

錢金福。工架之穩。今日可謂鮮一。『飾』定軍山』之夏侯淵『落馬湖』之李佩。最爲有名。

范寶庭。摔打花也。武工頗佳。飾『白水灘』之青面虎極有名。

王永利。外江派之摔打花也。武工極精。劈刀槍花。均頗見稱於時。『大興梁山』一劇。爲永利唯一傑作。

王益芳。架子花。昔日嗓音洪大。唱工極佳。嫉之者毒以藥。遂啞。故有活關勝之稱。昔日飾周倉有名。人多以活周倉目之丑。(未完)

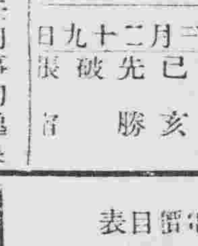

五月十日

舊曆三月二十九日 己巳 先勝 破 亥 張

▲一白之人大福之日任何事勿逸良機南庚吉▲二黑之人短慮則物事鮮有成坤北南吉▲三碧之人結束事件不注意將貽後日之口舌乾坤丙吉▲四綠之人雖非僥倖之日能着實則獲福坤壬丙吉▲五黃之人乘興妄進則不意方面出口舌之日坤艮巽吉▲六白之人堅苦勵作則遂和樂之晚餐巽南北吉▲七赤之人徒焦心慮壯志難酬之日巽壬庚吉▲八白之人外來棘手事致沉思終日之日坤艮巽吉▲九紫之人物事成就之吉日入學旅行開店皆吉乾巽乙吉

月曜漫畫

文明都市

(其七)(東嶽廟會)

綫

天津 北京 到
山海關 錦州 到
錦州 新民 奉天 到
鄭家屯 四平街 到
吉林 長春 到

綫

哈爾濱 雙城堡 老少溝 寬城子 到
愛河 穆稜 綏芬河 到
一面坡 阿什河 哈爾濱 到
扎蘭屯 富拉爾基 昂昂溪 安達
滿洲里 到

廣告

雙城警察拘留所看守長之德政

恭頌

吾邑警察拘留所看守長苑君香閣係奉天警界中之熟手也年隨金縣所長茲雙邑富即委任斯職到差僅月餘而口碑嘖嘖然足徵縣所長用人之得當亦苑君盡心厥職所致也試即優待我犯人等之慈善略爲頌之所有拘留所之犯人均係一律待遇每日飲食料至於對待工作勞逸平均絕無偏枯再於犯人則限將藏尤必預先聲明勉致多延時日種種除情無以爲報用敢登報頌揚藉謝忱爰贅數言以誌不朽雙城縣警察拘留所犯人郎義明瑞符張保林劉占元高云祿張福海謝仲唐慶鳳王富有張玉亭蔡永祿閻振三張顯龍石永祥鄭榮孟廣池劉長鳳張樹林洪業任福德池文孝楊青坡馬香九張雨先任福桑永顯李林貴常沐恩恭頌

恭頌

奉天第一游擊隊第二團第三營營長孫公錫鈴剿匪救護民票之德政

我瞻地處蒙邊設治未久蕩產匪之區數年以來盜賊蜂起出沒無常綁票殺戮慘不堪言縣境居民受匪擾害淫擄者不可勝數農人李德霖亦在被綁之內於夏曆三月二日有匪首局勝等二十餘名闖入家將民綁去索要槍械子彈款項甚鉅小民正在無措無方幸我營長孫公錫鈴帶隊追擊至一隔七撮房屯與該匪相撞痛擊數小時官兵奮勇救獲民票一名擊傷匪夥數名匪勢不支遂即逃竄當將民票帶至縣街立取保釋放未曾受謝分文民等伏思由死得生脫出虎口類皆該營長之所賜也受惠良多感佩無已不忍緘口謹登報端聊申謝

瞻榆縣第二區農民李德霖謹啓

恭頌

東北陸軍第十六師第十旅第三十三團三營官長之德政

吉林農安縣毘連內蒙胡匪猖獗久害斯邦地方糜爛不堪其苦農商失業至野無居民自客春十六師來邑駐防地方日見平靖而該師三十三團三營駐防高家店綢營長楊君廣慶訓官田君永海率隊擊匪尤形出力計在長嶺十一撮地方擊獲匪首六合在永義堂擊獲匪首天德北生双龍在老黑壩子擊獲匪首仁義天生久勝在王家豆腐房提獲匪首傻子五營賓山好在三道橋三四十名槍枝馬四耳級無算該營長原日警官多年富於經驗副官亦係精明諳練有守有爲對於地方行政辦理匪案得以清鄉手續設法偵查務求員相既不擾民猶不買兵力而其效果倍入於痛擊江洲河套連年拋棄之地以是亦得復耕小村之農戶亦得還鄉商賈載途行人絡繹地方秩序端賴維持誠近數年來所未之有宜乎闔邑農商有口皆碑吾等身受其益倍覺感戴默安君子愛人以德能無公諸於世乎

農安縣第四區紳戶 王子謙 韓子夾 諸輔忱 李東陽 王聊仙 徐佐齡 傅椿齡 曲振平 宮子侯 王日久

請用省工價廉之本料

本號機器鋸製材廠專鋸厚薄板片大小方木棚條箱板坑木道木各樣本料批發零賣並可隨意定購近又添設刮光機器專刮牙槽地板箱子板等製造精美出貨迅速茲爲提倡實業便利主顧起見特在奉天設立分號各界賜顧無任歡迎此啓

總廠 安東縣市場街電話六〇五號 雙興號製材廠

分號 奉天南市場馬路灣 雙興號木材分號

東北無綫電長途電話監督處緊要佈告

無綫電及長途電話之優點 ◎傳遞迅速 ◎投送準確 ◎譯費免收 ◎價目低廉 ◎話音清晰 ◎接線敏捷 ◎京奉通話 ◎如晤一堂

查本處所轄奉天哈爾濱營口長春齊齊哈爾等處無綫電臺暨津奉長途電話前經呈奉上將軍公署核准開爲公用以利商民在案現復與關內各處電台及有綫電局聯絡通信凡寄往國內各處商電一律照發又長途電話現有通話綫兩對並可接通北京恐未週知特此佈告茲將價目開列於左以供衆覽

無綫電報價目表

電報種類	本省每字價目	隔省每字價目
華文電報	現洋陸分	現洋壹角貳分
洋文電報	現洋玖分	現洋壹角捌分

長途電話價目表

通話地點	每次五分鐘價目
奉天至天津	現洋三元一角五分
奉天至北京	除奉津話費外加津京接綫費現洋八角

奉天收發處 小東門外大街公益公司院內 華門外十王亭內

蹴球用具 庭球用具 陸上用具 野球用具

諸貨新到

本社由今年起將各商品特別廉價出售藉酬賜顧諸君之雅意願運動家請嘗試焉

◎擬於城內添設分伸處◎

奉天江之島町九 株式會社 野田運動具店 日本電話三九五番

株式會社 大連機械製作所 奉天支店

水道及瓦斯用。鑄鐵管一切並鑄鐵鑄鋼製罐。鐵道車輛諸機械。器具。製作販賣。鐵工。修繕請負。

奉天西塔大街三丁目電話長二〇三番 振替大連七一二三番

自轉車并附屬品批發商

滿洲唯一之專門自轉車

奉天春日町一〇 松永商會 電話 三四一番 五二一番 振替大連八三番

德商 世昌洋行（新到現貨）

各種禮服呢・華達呢・馬違呢・嗶嘰呢・色細呢・洋口絨・蹬片絨・粗細條羽紗・素羽紗・嗶嘰紗・冲直貢呢・德國鉛筆・一律批發

並批期貨各種呢絨・毛繩・毛線・機器・五金・油漆布・皮革・洋針・顏料經理金剛鑽牌汽車德國火藥公司礦山炸藥稱爛火險公司如蒙賜顧無任歡迎

奉天中街 謙祥泰內 電話一百五十一號

黑龍江通原林業公司營業廣告

一、本公司係部省令辦廣信公司投資本金一百二十萬元
一、本公司在通河湯原綏稜通北四縣有二萬方里葱茂森林
一、存積大宗紅松黃花松方圓大木應帶出售
一、自設火鋸輪船各種中外尺寸板片板條俱全
一、承做道木電桿橋梁木箱框其他建築材料燃料
一、招致東三省上海京津青島各售木地點包銷及代銷者簡章函索即寄
一、本公司為擴充營業計凡能紹介大宗交易有優厚酬金
司設哈濱道外十一道街電話二二四號通道裡
分司通河湯原綏稜分廠哈埠道外十八道街電話六七八號
松浦鐵嶺奎木斯海倫

理事長 廣鐵生 經理 宋占鼇 謹啓

補精保腎丸

腎虛腎寒 陽萎不舉 房事早洩 夢遺滑精 背痛腰酸 心跳氣喘 面黃肌瘦 頭迷眼花 四肢無力 耳聾善忘 夜不安眠 諸般虧損 虛勞等症 服用一瓶 立見功效 四時可服

歐美生乳藥

此藥純用泰西各國上等生乳藥料配成專能補血生乳立見功效服用一瓶後能使乳腺暢達乳汁濃厚即源源而來定能增長八倍之多而藥力優於他種生乳藥百服百效誠可謂專門生乳第一靈藥也定價特點均現洋壹圓二角有打均現 ▲開原德鮮厚 ▲鐵嶺明遠堂

總發行所奉天城內 鼓樓南歐美西藥房

▲草河口 三發錢 ▲慶德縣 福盛永 ▲吉林省 濟生藥房 ▲八面城 東升達 ▲公主嶺 彩裕隆 ▲四平街 三合公 ▲遼源縣 同昌仁 ▲大石橋 天生興 ▲松樹台 衛合隆 ▲下九台 福合成 ▲長春 中勝醫院 ▲遼陽 泰和藥房 ▲蓋平 中西藥房 ▲熊岳城 天錫成 ▲海城 廣芝堂 ▲昌圖 恒裕號 ▲營口 同興興 ▲東豐 華西藥房 中西藥房 ▲開原 元勝川 ▲鐵嶺 慶興號

電報掛號二四五〇

THE CHEE HSIN CEMENT COMPANY LIMITED 啟新洋灰有限公司

中國電話二〇六號

屢經泰西各先進國專門化驗及格發給證書並經全國鐵路各船塢礦廠碼頭等重要工程以及津浦各國工部局購用各年無不交口稱讚足見本公司成色優美已經西本公司並進各洋

啓 馬牌 唐山洋灰

特花磚大小舖地方磚缸磚各色房頂瓦脊瓦洋灰溝管電桿等等貨品繁多不及備載如蒙賜顧請到本所或各埠分銷處接洽無任歡迎

奉天小西關大什字街北路東 啟新洋灰股份有限公司東北部總批發所謹啓

滿鐵 [illegible]

延壽三十年

中國人民有辦事能力之時期、平均在三十年至四十年、此時期後、骨節筋骨漸變堅硬不靈、腦幹日見屈曲、纔現龍鍾老者之象、無能耐勞、欲享康健快樂長生之福、奚可得哉、

第威德補腎丸、乃熟諳醫理精能之化學家及醫士所製、彼裨於延壽藥劑曾詳加研究、故此丸能發展全身肌肉、造成清潔血液、防止虛弱免除疾病及未老先衰等情狀、

年幼者 服第威德補腎丸 身體及智力均得相當充份之展發、

壯年者 服之、腎部康健、血液清潔、身體強壯、人身主要機體、常存幼壯情況、不致易於衰老、

老年者 服之、得恢復體力腦力、增加各部效用、血液清潔、壯旺活發、得多享三十年壽齡、安妥無恙、

請附郵票十分、索取此衛生益壽靈藥之試服樣品、或即由貴埠藥房購用整瓶亦可、

價目 大瓶二元七角半 半打十五元 小瓶一元五角 半打八元

東三省總代理營口源來盛洋行

奉天市政公所化驗有效特准銷售

主治諸病特有奇效　童子商標請防假冒

李氏眞正 人人樂仙膏

◉專貼婦女 ◉經血不調 ◉赤白帶下 ◉久不生產 ◉行經趕前 ◉行經趕後 ◉腰腿疼痛 ◉肚痛膨脹 ◉乾血癆症 ◉閉經不見 ◉瘀血痧寒 ◉子宮寒冷 ◉以上各症百貼百效專貼魚口膏 ◉鼠瘡瘰癧膏 ◉五淋膏

定價 每大貼十二元、中貼六元、四元、三元 小貼二元、減價一半一月爲限

補腎壯身 大力強腎丸

熊虎鹿三腎丸

主治各症

▲破身太早 ▲房事早洩 ▲腎精虧損 ▲先天不足
▲房事過度 ▲四肢無力 ▲腰膝酸痛 ▲色慾過度
▲下元虛弱 ▲夢遺滑精 ▲陽萎不舉 ▲年老氣弱
▲情竇早死 ▲陽莖短小 ▲臨房畏縮 ▲交媾不歡
▲精竅不固 ▲交不耐久 ▲氣血兩虧 ▲見色滑精
▲精神恍惚 ▲腰腿疼痛 以上各症百服百效

●定價大洋一瓶一元五角函購回件不誤謹防假冒

入力丸 三腎丸 定價一瓶大洋一元五角 一元二角 匯票不通郵票代價減價一半

婦女白帶仙丸 主治 ◉婦人閉經 ◉經血不調 ◉白帶肚痛 ◉行經錯後 ◉子宮寒冷 ◉久不生產 ◉行經往前 ◉肚腰疼痛 ◉胸脹少食 ◉因毒小產 減價一半一月爲限

本堂精製以上各種聖藥所爲濟世活人起見 ◉減價一半一月爲限

婦女調經丹 專治婦女閉經功效如神 每付三角

鼠瘡瘰癧膏 不論遠年百貼百效一貼大洋三元

專貼魚口膏 百貼百效一貼大洋二元

◉人人樂仙膏 濱江普濟醫化驗有效婦女患痛無論如何難治者貼仙膏一貼保藥到病除

童子商標 仙膏眞樣童子商標 請防假冒不致受欺蒙

補腎壯身百服百效

育聖賓

主治虧腎●少年早婚●見色滑精 房事早洩●破身太早●四肢無力 腰腿疼痛●少年精弱●老年精衰 精神困倦●萎陽不舉●舉不而堅 凡因虧腎諸般各症年老年少服之奇效

定價 一瓶大洋三元 減價一半一月爲限

止嗽固肺丸 專治癆傷咳嗽吐痰吐血肺病咳嗽痰喘等症服藥千粒立止保去根每瓶二付定價三角減價

痔瘡除根葯 專治遠年近日內外痔瘡漏生管大便下血長流膿水奇癢脫肛痛難忍者二瓶重者服三瓶保去根定價大洋一瓶一元

戒煙一粒仙丹 召居春令ヲ氣和暖世乃戒烟最好良機如服斯藥百病不見無痛苦照常辦公每丸定價大洋二元四角減價一半

◆呼蘭河 華英藥房 ◆拜泉 天昌照相館 ◆岫巖 永盛書局 ◆宮錦 永濟醫院 ◆雙城 東強藥房 ◆額穆縣 玉昇藥局 ◆平地泉 華北號 ◆海林站 會榮藥房 ◆山海關 華僕藥房 ◆阿什河 世昌永 ◆梨樹縣 天德堂
◆范家屯 泰和公 ◆牛莊 鑫和德 ◆撫松縣 興盛昌 ◆樺甸縣 永慶升 ◆秦皇島 新昌記 ◆濟南 歐藥房 ◆灤縣 萬興永 ◆青島 裕昌號 ◆唐山 安樂房 ◆徐州 三多樂房 ◆山西翟縣 泰和號
◆蘆台 大同仁 ◆北京 華西藥房 ◆蓬萊縣 公義成 ◆順德 協泰恒 ◆匯春 福隆成 ◆范家屯 利大成 ◆河南 義泰藥行 ◆祁縣 同春藥房 ◆張家口 葆記藥房 ◆太原府 三晉藥房 ◆歸化 中西藥房

◆北京書雲閣華歐藥房 ◆安達站五洲藥房 ◆安東德順成 ◆昌圖寶聚源 ◆鐵嶺永興生 ◆寧安松江報 ◆江省育生堂 ◆通遼縣大來當 ◆營口義興號 ◆莊河縣成記 ◆西豐東興順 ◆八面城彩裕隆當 ◆本溪張磷舖 ◆營口元勝川 ◆長春中西藥房 ◆寬甸縣復裕盛 ◆公主嶺三合公 ◆四平街天德增 ◆齊齋店三益興 ◆通化縣興盛東 ◆義縣福聚祥 ◆法庫永盛德 ◆蓋平恒裕堂 ◆吉林濟生藥房 ◆新立屯德裕慶 ◆蘭西中西藥房 ◆奉天歐美藥房 ◆奉天日站藤浪町慶雲號 ◆天津中西大藥房 ◆錦縣福隆永 ◆廣寧縣興茂福 ◆洮南益興厚 ◆烏珠河大生醫院 ◆海龍天聚遠 ◆海倫中西藥房 ◆海倫興華醫院 ◆郭家店復興成 ◆懷德縣天泰興 ◆盤山同德堂 ◆金州志義成 ◆奉天軍署街
◆開原廣和盒 ◆遼陽縣發和堂 ◆海城福盛慶 ◆本溪城廠義和增 ◆千金寨德泰興 ◆張家灣永發興 ◆遼源縣復興茂 ◆豐樂鎮成記 ◆松樹嘉興成 ◆山城鎮同益號 ◆新民利順東 ◆五常縣保元堂 ◆青岡慶成祥 ◆大南屯益豐泉 ◆双廟子中興永 ◆伊通天慶堂 ◆義縣西福順德 ◆長春興隆成記 ◆呼蘭河志仁堂 ◆莊河德興東 ◆通河中西藥房 ◆繼口益美祥 ◆通遼縣聚興盛 ◆綏中縣華藥器 ◆長春泰和藥房 ◆奉天歐美和勝泉 ◆西安德生藥房 ◆北林子錦台藥局 ◆大沽錦和堂 ◆大連廣生堂 ◆洮南子廣生永 ◆大賚山僧昌德 ◆金家屯永增長 ◆鳳城洪章號 ◆柳河縣福興昌 ◆三盆河志生遠 ◆雙東縣延壽堂 ◆突泉縣同仁堂

震泰報館總經理處 ◆哈爾濱道外正陽五道街口四層大樓便是 電話一二二一七號

正福壽堂總發行 電話一百六十七號

奉天中街四層大樓 吉順絲房 綢緞呢絨百貨商場 廣告

東風和煦草木萌動轉瞬流光又屆新春之候寒時序既遷服用所需亟宜及時購置敝號大樓落成百度蔚新所有呢絨綢緞綾羅奇葛紗絹平金刺綉員外衣帽禮服蟒袍喜壽屏幛嫁娶奩妝旅行器具皮張國產以及華洋物品普通雜貨業均搜辦齊集應有盡有無美不備務祈中外各界惠顧早臨不勝歡迎之至

吉順絲房謹啓

中國電話 一樓二百九十號 二樓一千二百九十號 日長電話 批發部一八七六 三層樓一八七四番 電報簡碼六二九九

奉天四平街仁太洋行廣告

啓者時逢春季運到各國諸廠出各貨品俱應用之物各式掛鍾坐表八音鍾金銀手表各樣耳墜及其金銀送禮用之貨品各樣不同木炭水火壺咖啡壺男女各式之帽等等不一掛燈坐燈小孩推車各樣皮包皮夾金銀表鍊香水補粉女用提包送禮用刀叉器皿五金雜貨以及罐頭餅干呂宋烟捲無不俱全諸君若用者請到城內中街本行參觀或到日站仁太洋行支店均可方知言之不繆也望各界諸君駕臨是幸

四平街 仁太洋行謹啓

中國電話二百〇二號

美國新式 農業用 諸機器 俱全

煖房用 鍋爐放熱氣片 鐵管氣管材料 發動機電動機 氣爐氣機

鐵道 鑛業 工業用諸機器

合名會社 藤田洋行 奉天浪速通三層大樓房

杭州 胡廣泰綢緞雅扇批發莊

本莊向設奉天省城翰墨軒胡同批發蘇杭本作自製各種雅扇已歷有年所舊歲兼營杭州本廠機織各種綢緞如國華緞鐵機緞皮綾縐紗紡線春華絲葛文錦葛等花樣新鮮各色俱備去秋因原址房屋狹小移至西小門裡北大門胡同內交易旋緣時局關係外城客商容或未盡週知為此登報聲明如承光顧格外克己貨價之高下一經蒞臨評較便知

中國電話暫借八零三號